

未来をつなぐ こども食堂

(関連記事25ページ)



新型コロナウイルス感染症 傷病手当金の支給

国民健康保険・後期高齢者医療の被保険者のうち、新型コロナウイルス感染症に感染し（発熱などの症状があり感染が疑われるときも含む）、その療養のために労務に服することができなかった被用者（給与の支払いを受けている人）を対象に、傷病手当金を支給します。

詳しくは、ホームページでご確認ください。

▶申請・問合せ 国保健康課



新型コロナウイルス感染症の影響に伴う 国民年金保険料 免除申請など

新型コロナウイルス感染症の影響で保険料の納付が困難になった人のために、国民年金保険料免除申請などに臨時特例措置が設けられました。

感染拡大の影響で、所得の審査対象者の収入が令和2年2月以降に急減したときに、それを考慮した審査が受けられます。

詳しくは、日本年金機構のホームページでご確認ください。

- ▶申請先 国保健康課か京都南年金事務所 ☎075(644)1165
- ▶問合せ 国保健康課かねんきん加入者ダイヤル ☎0570(003)004(050で始まる電話からは03(6630)2525)

—特集—

新型コロナウイルス感染症に関する支援

新型コロナウイルス感染症の影響を受けた人が利用できる国や京都府、久御山町が実施している支援の一部を紹介します。

住民生活や経済活動を支援

水道料金を減額（4～7月の4ヶ月間）

新型コロナウイルス感染症が経済的・社会的に大きな影響をもたらしている状況を踏まえ、住民生活や経済活動を支援するため、水道料金を減額します。

- ▶期間 4・5月分(6月請求分)と6・7月分(8月請求分)を減額(口径20ミリ以下[※]のときは、併せて4,400円の減額)
- ▶内容 水道料金のうち基本料金を全額免除します。

【例】口径20[※]以下、使用水量40立法[※]（2か月）のときの水道料金

減額前=6,270円→減額後=4,070円(▲2,200円)

- ▶その他 水道メーター検針時に投函する「ご使用水量のお知らせ」は、減額していない請求額です。請求時に減額をするのでご確認ください。
- ▶申請 不要(全ての水道使用者に実施するため)
- ▶問合せ 上下水道課

新型コロナウイルス感染症 町税の徴収猶予の特例制度

新型コロナウイルス感染症の影響で事業などの収入に相当の減少があり、町税を納付することが困難な人に対して、無担保かつ延滞金なしで最長1年間徴収を猶予します。

▶対象者 次の1・2のいずれも満たす納税者・特別徴収義務者。①令和2年2月以降の任意の期間(1か月以上)、事業などの収入が新型コロナウイルス感染症の影響で前年同期に比べておおむね20%以上減少していること。②一時に納付し、納入を行うことが困難であること。

▶対象税目 令和2年2月1日～令和3年1月31日が納期限となる個人住民税、固定資産税、法人町民税など(すでに納期限が過ぎている未納の

町税は、令和2年6月30日までに申請をすればさかのぼって適用されます)

- ▶申請 令和2年6月30日、または納期限のいずれか遅い日までに申請が必要です。申請書のほか、収入や現預金の状況がわかる資料の提出が必要ですが、難しいときは口頭でおうかがいします。
- ▶その他 相談は新型コロナウイルス感染症の拡大防止のため、電話で問い合わせてください。申請書をホームページから印刷し、添付資料と併せて郵送で提出できますので、ご活用ください。
- ▶問合せ 税務課

新型コロナウイルス感染症緊急経済対策

特別定額給付金を支給（申請が必要です）

申請がお済みでない人は8月6日(木)までに申請してください。

- ▶対象 基準日(令和2年4月27日)に、久御山町の住民基本台帳に記録されている人(例外有)
- ▶内容 世帯構成員1人あたり10万円を給付
- ▶申請 8月6日(木)まで。申請内容が確認でき次第、給付決定通知を送付、随時給付 郵送申請方式=郵送された申請書に記入をして、申請書などを、返信用封筒に入れて郵送で提出 オンライン申請方式=マイナンバーカードの所持者が対象。マイナポータル上の特別定額給付金の申請画面で申請
- ▶問合せ 特別定額給付金担当窓口(総務課)
☎080(7585)3579・☎080(7587)0937・☎080(7585)3835・☎080(7585)3689・☎080(7587)0885



※申請書を入れた封筒のイメージ

事業者の皆さんへ

休業要請対象事業者支援給付金

京都府の休業要請に協力した府内中小企業・団体、個人事業主に、京都府が支援給付金を支給します。町も府が支給した事業者に対し、府と同額を後日支給します。町での手続きは不要です。

▶**対象** ①京都府内に事業所を有する中小企業・団体や個人事業主、②緊急事態措置の全ての期間のうち、遅くとも4月25日から5月6日まで連続して京都府の要請などに従い休業などの対応を実施した者

▶**内容** 中小企業・団体20万円、個人事業主10万円を給付(町も同額を給付)

▶**申請** 京都府休業要請対象事業者支援給付金専用ページでweb申請するか、申請書類を京都府支援給付金センターあて郵送(申請書類は役場・商工会などに配架中、給付金専用ページからダウンロードも可能)

▶**問合せ** 京都府休業要請対象事業者支援給付金コールセンター ☎075(706)1300

子育て世帯の生活を支援

子育て世帯への臨時特別給付金

新型コロナウイルス感染症の影響を受けている子育て世帯の生活を支援する取組として、児童手当受給世帯に、臨時特別給付金を支給します。

▶**対象** 4月分(3月分も含む)の児童手当の受給者。(特例給付は対象外)

▶**内容** 対象児童1人あたり1万円を6月15日(月)に給付予定(児童手当の指定口座へ振込。公務員を除く)

▶**申請** 公務員以外の人は申請不要。受給を辞退するときや、やむを得ない事由により児童手当の指定口座以外の口座へ振込み先を変更するときは届出が必要です。町内在住の公務員の人は所属庁からの案内に従い、子育て支援課へ申請してください。申請後に支給します

▶**問合せ** 子育て支援課

売上が大きく下がった事業者の皆さんへ

持続化給付金(国の支援制度)

特に大きな影響を受ける事業者に対して、事業の継続を支援します。

▶**主な要件** ①ひと月の売上が前年同月比で50%以上減少している事業者、②2019年以前から事業による事業収入(売上)を得ており、今後も事業を継続する意思がある事業者、③法人は、資本金の額か出資の総額が10億円未満か、常時使用する従業員の数が2千人以下である事業者(2019年に創業した人や売上が一定期間に偏在している人に特例あり)

▶**内容** 法人など=最大200万円、個人事業者など=最大100万円を給付(昨年1年間の売上からの減少分を上限)

▶**売上減少分の計算方法** 前年の総売上(事業収入) - (前年同月比マイナス50%の月の売上×12)

▶**申請** 持続化給付金専用ページでweb申請(web申請が難しい人は申請サポート会場<宇治市産業会館、城陽市産業会館など>へ。要予約)

▶**問合せ** 持続化給付金事業コールセンター ☎0120(115)570、申請サポート会場予約窓口 ☎0570(077)866

新型コロナウイルス感染症の影響による

休業や失業でお困りの人へ

低所得の人に生活費などの貸付けや相談支援を行っています。

新型コロナウイルス感染症の影響を踏まえ、貸付けの対象世帯を低所得者世帯以外に拡充し、休業や失業などにより生活資金でお悩みの人に向けた、緊急小口資金などの特例貸付けを実施します。

相談の際は事前にご連絡ください。(申込は7月31日まで)

実施する緊急貸付

【緊急小口資金】

新型コロナウイルス感染症の影響により、生計の維持が困難となったときに、少額の費用の貸付けを行います。

【総合支援資金】

新型コロナウイルス感染症の影響により、生活再建までの間に必要な生活費用の貸付けを行います。

▶**問合せ** 社会福祉協議会

小規模事業者経営改善資金融資の

特例措置の利子補給

小規模事業者経営改善資金融資(通称マル経)の利子補給を行っています。新型コロナウイルス感染症の影響を受ける町内事業所の支援のため、利子補給金額の予算の増額を行います。

新型コロナウイルス感染症にかかるマル経融資の特例措置を受けた事業者に対しても利子補給を行います。

▶**問合せ** 産業課

住居を失うおそれが生じている人へ

住居確保給付金

離職・廃業後2年以内の人を対象としていますが、休業などに伴う収入減少で、離職や廃業と同程度の状況になり、住居を失うおそれが生じている人に対しても、一定の期間、家賃相当額を支給します。

▶**支給期間** 原則3か月

▶**問合せ** 山城北保健所綴喜分室 ☎0774(63)5745

支払いが困難な人へ

水道料金・下水道使用料

新型コロナウイルス感染症の影響で、水道料金・下水道使用料のお支払いが困難な人の支払い猶予や分割納付などの相談をお受けします。猶予期間や分割期間などは個々の相談で決定します。

▶**対象** 生活福祉資金貸付制度(緊急小口資金・総合支援資金の特例貸付)の対象者

▶**問合せ** 上下水道課



支払いが困難な人へ

介護保険料

新型コロナウイルス感染症の影響で、介護保険料の支払いが困難な人の介護保険料の納付を猶予します。

納付猶予を受けるためには、申請が必要です。納付猶予では、年額の保険料に変わりはありません。

▶**対象** 新型コロナウイルス感染症の影響を踏まえた緊急小口資金・総合支援資金の特例貸付対象者、一時的に介護保険料の支払いが困難な人

▶**問合せ** 住民福祉課

3

スクワット【お尻・太もも】(筋トレ)

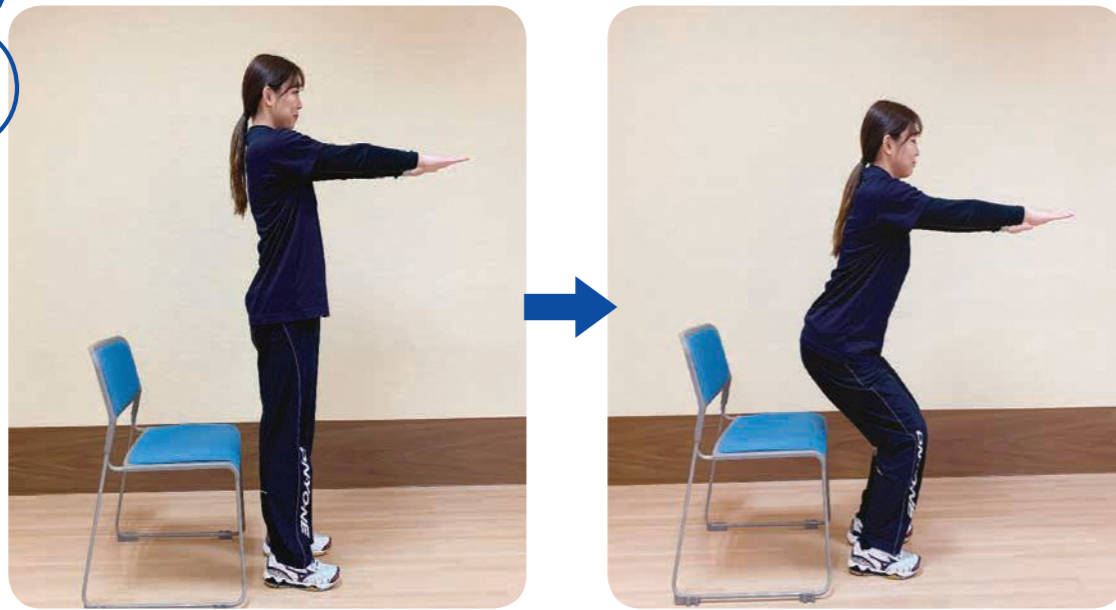

- ① イスの前に立ち、両手を胸の高さに出す。
- ② イスに座る様なイメージで、ゆっくり腰を下ろす。
- ③ イスに座る少し手前で動きを止めて、もう一度立ち上がる。
- ④ 10回を目安に行う。慣れてきたら少しずつイスにお尻がちかづくようにする。

4

体側(ストレッチ)



- ① イスに座り、足を肩幅まで広げる。
- ② 片方の手を上に挙げ、肘を真っ直ぐに伸ばす。手のひらは正面に向けておく。
- ③ 右手を挙げたとき、上半身を左に倒す。左手を挙げたとき、上半身を右に倒す。
- ④ 自然な呼吸をしながら、10秒間ほどキープ。交互に1～2回繰り返す。

皆さんお元気ですか？ /

いきいきホール通信

お休みが続き体がなまっていませんか。紹介する運動を参考にぜひ体を動かしてください。いきいきホール公式サイトではこの他にも多くの運動を紹介しています。問合せ/いきいきホール



1

グーパー【握力】(筋トレ)

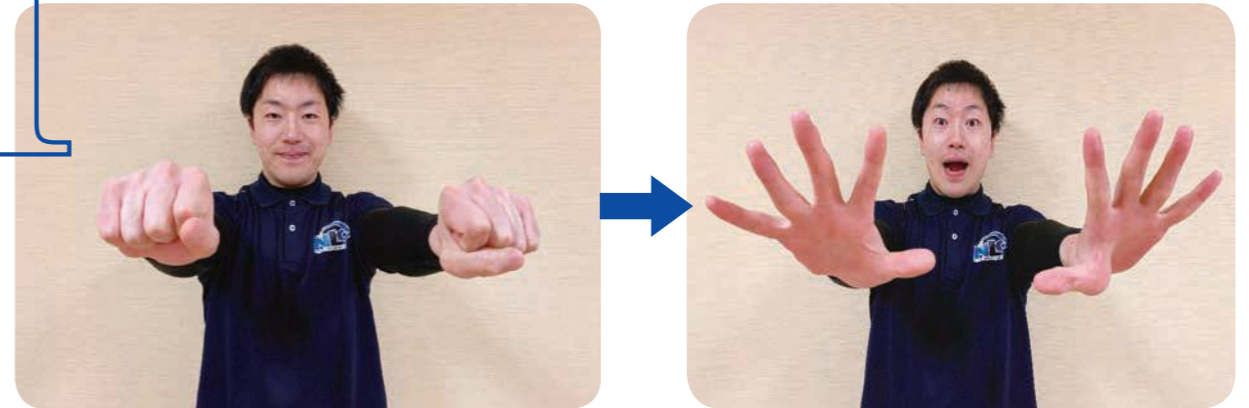

- ① 腕を前に出し手を大きく開き、「グー、パー」を30回繰り返す。
- ② 慣れてきたら少しずつ回数を増やします。

2

背中(ストレッチ)&胸(ストレッチ)



- | | |
|----|---------------------------------------|
| 背中 | ① イスに座り、胸の前で手を組む。手のひらを自身の方へ向けておく。 |
| | ② 背中を丸める伸ばす。上半身を少し後ろに傾けながら、手を前方やや斜め下に |
| | ③ 自然な呼吸をしながら、10秒ほどキープ。 |
| 胸 | ④ 手のひらを正面に向け、両手を大きく広げる。 |
| | ⑤ 自然な呼吸をしながら、10秒ほどキープ。1～2回繰り返す。 |

職員採用試験実施要項

職種	採用予定日 採用人数	受験資格
保育教諭	令和2年10月1日 若干名	1 昭和60年4月2日以降に生まれた人 2 保育士・幼稚園教諭の資格・免許の両方を有する人か、採用予定日までに同資格や免許を取得見込みの人
	令和3年4月1日 若干名	1 昭和60年4月2日以降に生まれた人 2 保育士・幼稚園教諭の資格・免許の両方を有する人か、採用予定日までに同資格や免許を取得見込みの人
保健師	令和3年4月1日 1人	1 昭和60年4月2日以降に生まれた人 2 保健師の資格を有する人か、採用予定日までに同資格を取得見込みの人

※地方公務員法第16条の規定による欠格条項に該当する人は受験不可。
 ※保育教諭は、令和2年10月1日採用、令和3年4月1日採用の併願受験が可能。

可能性は無量大
未来
 まちの
 のため



あなたの
力
 を

令和2年10月1日・令和3年4月1日採用予定
久御山町職員採用試験 [保育教諭・保健師]
 <申込受付> 6月15日(月)まで <1次試験> 7月12日(日) 午前9時から

問合せ
 ・
 総務課

- 第1次試験**
- ▼日時 7月12日(日) 午前9時から
 - ▼場所 久御山町役場
 - ▼内容
 - 保育教諭
 教養試験、保育士専門試験、職場適応性検査、実技試験
 - 保健師
 教養試験、保健師専門試験、職場適応性検査
- 第2次試験**
- ▼日時・場所 8月上旬以降。第1次試験合格者に文書で通知
 - ▼内容 作文試験、個別面接試験
- 申込の手続き**
- ▼期間 6月15日(月)まで(必着)
 - ▼必要なもの
 - ①採用試験受験申込書・受験票・写真票・履歴書(町指定様式・A4縦、写真4センチ×3センチを2箇所貼付)
 - ②資格・免許を証明する書類(保育士証・幼稚園教諭免許状、保健師免許証のコピー)か、資格・免許を取得見込みであることを証明する書類
 - ③返信用封筒(定形23・5センチ×12センチ以内) 1通(受験票の送付に使用するため、郵便番号・住所・氏名を明記して、必ず84円分の切手を貼付)
 ※申請書はホームページからダウンロードできます。
 - ▼その他
 - ①郵便事情による遅れは一切責任を負いませんので、余裕をもって提出してください。
 - ②受験票の送付を特定記録郵便で希望するときは返信用封筒に244円分の切手を貼り付けてください。
 - ③受験票が6月18日までに届かないときは翌日(19日)中に問い合わせてください。
 - ④提出書類の不足や不備があるときは受付できません。事前確認をして提出してください。(不備などで連絡することがあるので、日中に連絡が取れる連絡先を記入してください)
 - ⑤封筒に「採用試験受験申込書在中」と朱書きして、「特定記録郵便」で申し込んでください。
 - ⑥宛名は「〒613-8585 久御山町島田ミスノ38番地 久御山町役場 総務課」と記入してください。
- ▼問合せ 総務課

分析の視点：資産形成度

将来世代に残る資産はどのくらいあるか？

住民1人あたり資産額

267万1千円

町の資産を住民1人あたり金額で表したものです。資産には、行政サービスを提供するために保有し、将来世代に引き継ぐ資産である有形・無形固定資産と、将来、債務返済や行政サービスに使用することが可能な資産(投資など、流動資産)があります。

平成29年度 262万9千円

算定式

資産合計 ÷ 住民基本台帳人口
43,031,292千円 ÷ 16,110人

分析の視点：世代間公平性

将来世代と現世代との負担の分担は適切か？

純資産比率

87.2パーセント

純資産の変動は、将来世代と過去や現世代との間で負担の割合が変動したことを意味します。

純資産の増加は、過去や現世代の負担によって将来世代も利用可能な資産を蓄積したことを意味する一方、純資産の減少は、将来世代が利用可能な資源を過去世代や現世代が消費して便益を享受していると捉えることができます。

平成29年度 86.2%

算定式

純資産合計 ÷ 資産合計 × 100
37,540,227千円 ÷ 43,031,292千円 × 100

住民1人あたり資産額とその構成

住民1人あたり資産のうち、87.2%は現世代までの方の負担で築き上げた純資産で構成されています。残りの12.8%は、現世代や将来世代が負担する負債で構成されています。



分析の視点：効率性

行政サービスは効率的に提供されているか？

住民1人あたり
行政コスト

34万2千円

1年間に提供した行政サービスの費用を住民1人あたり金額で表したものです。サービス提供に要した費用からサービスの利用で住民の皆さんが負担した使用料や手数料などの収入を差し引いた金額です。

平成29年度 35万9千円

算定式

純行政コスト ÷ 住民基本台帳人口
5,514,658千円 ÷ 16,110人

分析の視点：持続可能性(健全性)

どのくらい借金があるか？

住民1人あたり
負債額

34万1千円

町の負債(借金)を住民1人あたり金額で表したものです。負債が増えると、将来世代の負担が増えることとなります。

平成29年度 36万4千円

算定式

負債合計 ÷ 住民基本台帳人口
5,491,064千円 ÷ 16,110人

分析の視点：自律性

行政サービスはどの程度利用者が負担しているか？

受益者負担の状況
(受益者負担比率)

8.5パーセント

経常的な行政サービスの提供に要する費用に対して、サービスを利用する人(受益者)がどの程度負担しているのかを表しています。

平成29年度 5.5%

算定式

経常収益 ÷ 経常費用 × 100
513,962千円 ÷ 6,034,742千円 × 100

平成
30年度

財政状況をわかりやすく

地方公会計の財務書類で見る財政状況

用語解説

【現金主義会計】

現金の収支に着目した会計処理。公金の適正な出納管理ができる一方、現金支出を伴わない減価償却費などのコストの把握ができない。

【発生主義(会計)】

経済事象の発生に着目した会計処理。現金支出を伴わない減価償却費などのコストの把握ができる。

【貸借対照表】

基準日時点で町がどのような資産を持ち、その資産がどのような財源(負債・純資産)でまかなわれているのかを表した財務書類。

【行政コスト計算書】

対象年度中の経常的な行政サービスに要した費用と、行政サービスとその対価である使用料・手数料を対比させた財務書類。

【純資産変動計算書】

貸借対照表に計上されている純資産が1年間でどのように変動したかを表す財務書類。

【資金収支計算書】

対象年度中の行政活動に伴う現金などの資金の流れを、業務活動、投資活動、財務活動という三つの活動にわけてその収支を表した財務書類。

地方公共団体では、予算の適正・確実な執行を図るという観点から、予算・決算制度による現金主義会計を採用しています。

しかし、現金主義会計では見えにくいコスト情報や資産・負債などのストック情報を把握するため、統一的な基準による地方公会計制度の整備が国により進められてきました。

これは、発生主義などの企業会計的手法を活用することで財政の透明性を高め、住民に対する説明責任をより適切に果たし、財政の効率化・適正化を図ることを目的としています。

久御山町では、平成28年度の決算から、統一的な基準による地方公会計制度に基づく財務書類を作成し公表しています。

紙面では、一般会計の財務書類4表(貸借対照表・行政コスト計算書・純資産変動計算書・資金収支計算書)と住民基本台帳人口(平成31年1月1日時点)を組み合わせた指標を使って、久御山町の財政状況をわかりやすい形でお知らせします。

今後、統一的な基準による地方公会計制度に基づく財務書類から算定できるこれらの指標の経年比較や他団体比較、従来からある「地方公共団体の財政の健全化に関する法律」に基づく四つの指標(実質赤字比率、連結実質赤字比率、実質公債費比率、将来負担比率)などを使って、財政状況の「見える化」に努めます。

※財務書類4表の原本は、ホームページに掲載しています。

平成30年度 一般会計等貸借対照表(概略)

資産

430億3,129万円(100.0%)

- ・庁舎、学校などの事業用資産
- ・道路、公園などのインフラ資産
- ・その他物品や無形固定資産など

負債

54億9,106万円(12.8%)

地方債など、将来世代が負担する金額

純資産

375億4,023万円(87.2%)

現在までの世代が負担した金額

子どもたちの未来の成功を支える 『非認知能力』を育む

久御山学園では、昨年度から京都府の「未来を拓く学校づくり」推進事業の研究指定を受け、「非認知能力」の育成に焦点を当てた取組を行っています。

『非認知能力』とは、「人と協力できる力」「自分で考える力」「失敗を学ぶ力」「粘り強く取り組める力」「何でもやってみようとする力」など、数値で測ることのできない力のことです。

これらの力は、子どもたちの将来の自立を促したり、成功を支えたりすることにもつながるとともに、「学びに向かう力」を育むためにとても重要です。

『非認知能力』を子どもたちに育むためには、大人がじっくりと子どもたちに関わり、肯定的な声かけをすることが重要だと言われています。

そこで各園小中学校では、教職員が「寄り添う」「褒める」「認める」指

導を積極的に行っています。そのような指導を通して、子どもたちの心が満たされ「安心感」が高まることで、前向きに頑張る力や自信なども向上し、さまざまな『非認知能力』が育まれると考えています。

『非認知能力』は、園小中学校だけでなく、家庭や地域でも身につけることができます。わたしたち大人



【御牧小学校】6年生による中庭の花だん作り。休み時間に自主的に集まり、自分たちで役割を決めて取り組みました。主体性や人と協力する力などが育ちます。

は、子どもの行動に対して、つい「〇〇したらだめ」と否定的に言うてしまいがちですが、「これならしてもいいよ」などと、言葉を肯定的に変換して伝えることで、子どもには叱られたという感覚が残らず、子どもの主体性を促すことになり非認知能力の育成につながります。

また、地域の人からの温かい声かけは、「いつも自分たちは見守られている」と安心でき、これも非認知能力の育成につながります。子どもたちが多くの人から「愛されている」「認められている」と実感できることは、子どもたちの行動に対して、つい「〇〇したらだめ」と否定的に言うてしまいがちですが、「これならしてもいいよ」などと、言葉を肯定的に変換して伝えることで、子どもには叱られたという感覚が残らず、子どもの主体性を促すことになり非認知能力の育成につながります。



【佐山小学校】1月の新入生体験入学。5年生が年長さんにパソコンの使い方を教えています。5年生は自主性が、年長さんは親切にできる優しい心が育ちます。



【東角小学校】東角フェスティバルでは、グループでアイデアを出し合い、出し物を工夫します。言語力や協調性などの力が育ちます。

問合せ／学校教育課

子育てコラム③

新生児



赤ちゃんが生まれて約4週間は、お母さんのおなかの中とは全く違う環境に慣れるための大切な時期です。

次のような点に注意しながら赤ちゃんの成長を見守りましょう。

☆過ごし方

授乳時間以外は1日のほとんどを寝て過ごします。清潔で静かな場所に、赤ちゃんのお顔がすぐに確認できるように仰向けに寝かせるようにしましょう。

☆授乳

まだ上手に母乳やミルクを飲むことができない赤ちゃんも多いので、あせらず、根気よく吸わせてあげてください。

特に母乳は授乳量が目で見えな

いので「足りてるかな？」と心配になるかもしれません。

そんなときは、赤ちゃんのご機嫌は良いか、肌にはりがあるか、おしっこ・うんちは出ているかなどみてあげるとよいでしょう。

☆抱っこ

首がすわる4か月くらいまでの赤ちゃんは、頭の重さを手のひらでしっかりと支えて抱き上げ、「丸め抱き（横抱き）」での抱っこが基本です。

「丸め抱き」は赤ちゃんがお母さんのおなかの中にいたときの姿勢に近く、安心感を与えます。両腕で赤ちゃんを包み込み、肘の内側で頭の重さを受け止めます。

赤ちゃんのあごが胸にくっつき、手と手・足と足が重なり合っている状態が理想です。

☆保健師が自宅にお伺いします

赤ちゃんが生後2か月を迎える頃までに、保健師が自宅へお伺いする「新生児訪問」を実施しています。

電話や窓口での育児相談もお受けしています。

問合せ／子育て支援課



消費生活110番

新型コロナウイルス感染症に便乗した不審なメールにご注意

★事例

マスクの画像とともに「ウイルス、バクテリア、PM2.5などをろ過して、汚染された空気の侵入を対策します」「ご購入はこちら」とURLが付いたメールがスマートフォンに届いた。価格は30枚4万1800円とあった。

メールの送信者名の産業資材メーカーに確認したところ、「このメールは架空であり、当社ではこのようなメールは送付していない。URLは当社ホームページのアドレスに似せてあるが、違うものである」「当該メールの問合せが複数件寄せられていることから、ホームページに注意喚起のお知らせを掲載している」と回答があっ

た。

現在、問題のページは閉鎖されていますが、個人情報やクレジットカード情報などを不正に取得することを目的にしていた可能性があります。

心当たりのない不審な送信元からメールなどが届いたら、メールに記載されたURLには絶対にアクセスしないようにしましょう。

実在する事業者名などが記載されていたときでも、URLをクリックしたりせず、不安に思ったら、事業者のホームページや問い合わせ窓口を確認しましょう。

★

消費生活のトラブルは、京都府消費生活安全センター ☎075(671)0004、京都府山城広域振興局商工労働観光係 ☎074(21)2103へ。

役場での消費生活相談員の無料相談（毎週木曜日午後1時～4時）は、新型コロナウイルス感染症対策のため、電話相談だけです。

詳しくはホームページでご確認ください。

問合せ／産業課

動物愛護写真コンクール テーマ「人と動物とのふれあい」

京都府と京都市では、動物愛護写真コンクールを開催します。動物は哺乳類、鳥類、は虫類に限ります。

対象／京都府内に在住・在学・在勤の人 **内容**／規格は、①四つ切り(254^{mm}×305^{mm})かA4サイズ(210^{mm}×297^{mm})、②カラー・モノクロ不問、③自宅などのプリンターで印刷した作品も応募可、④合成・加工(一般的な色調整やトリミングを除く)したものは応募不可(点数は1人4点まで) **申込**／7月31日(金)まで。消印有効。京都動物愛護センターと山城北保健所にある応募票に必要な事項を記入して、作品を貼り付けへ郵送か持参。(郵送は京都府生活衛生課だけ) **問合せ**／京都動物愛護センター ☎075(671)0336、山城北保健所 ☎0774(21)2912、京都府生活衛生課 ☎075(414)4763(〒602-8570京都市上京区下立売通新町西入藪ノ内町)



献血

本人確認ができるもの(運転免許証、健康保険証など)を持参してください。

海外旅行から帰国後4週間を経過していないなど、献血ができないことがあります。

日時／6月7日(日) 午前10時～正午、午後1時～4時 **場所**／イオン久御山1階憩いの広場 **その他**／16～17歳は200^{ml}だけ可能、65歳以上は60～64歳の間に献血経験のある人に限ります **問合せ**／国保健康課か京都府赤十字血液センター ☎075(603)8800

交通安全短歌コンクール

京都府宇治警察署では、交通事故防止活動の一環として、交通事故ゼロを願う短歌(五・七・五・七・七)を募集しています。

期間／6月30日(火)まで **その他**／審査で選ばれた優秀作品の応募者は表彰を予定。作品を各種交通安全啓発活動で活用 **申込**／京都府警のホームページで応募規定を確認のうえ、応募用紙をダウンロードしてFAXか郵送で申込 **問合せ**／宇治警察署交通課 ☎0774(21)0110(午前10時～午後5時<土日除く>)

おもちゃ病院 (おもちゃの修理)

ボランティアグループ「おもちゃ病院」が行います。

日時／6月13日(土) 午前10時～正午(修理の受付は11時まで) **場所**／ゆうホール **内容**／子どものおもちゃの修理(ものにより修理できないときがあります) **費用**／無料(部品交換が必要な場合は要実費) **その他**／使わなくなった動くおもちゃの寄付をお受けしています。ボランティアを募集しています **申込**／不要 **問合せ**／社会福祉協議会

おこしやす こもれびプラザ

認知症の人や家族、認知症について気になる人が集まり、なごやかな不気味な交流を楽しむ場所です。

日時・場所／①6月9日(火) 午後2時～4時=荒見苑、②6月11日(木) 午後2時～4時=ほっとハウス「チエさん」(ゆうホール角の信号を北へ30^mの民家) **内容**／①予防ゲーム・制作、②花苗植え・制作 **費用**／200円(コーヒー・お菓子付) **その他**／認知症や介護の相談を専門の相談員がお聞きします **申込**／不要 **問合せ**／社会福祉協議会

こころのサロン

家にひきこもりがちで心の健康に不安のある人を対象に、仲間と過ごすサロンを毎月開いています。

日時／6月5日・19日(金) 正午～午後3時 **場所**／中央公民館 **内容**／昼食団らんやカラオケ、ゲーム **費用**／無料 **申込**／不要 **問合せ**／住民福祉課



身体障害者料理教室

日時／6月30日(火) 午前10時30分から **場所**／保健センター2階調理実習室 **対象**／身体に障害のある人 **講師**／久味の会の皆さん **定員**／15人(先着) **費用**／800円(材料費) **申込**／要申込。6月15日(月)まで(送迎を希望する人は要相談) **問合せ**／社会福祉協議会



総合体育大会 ボウリング大会

日時／7月5日(日) 午前9時30分から(9時から受付開始) **場所**／キョーイチボウル宇治(宇治市) **対象**／①親子の部=町内在住・在勤者とその子ども(小学生)、②総体の部=町内在住・在勤で18歳以上の人(大学生不可)、③一般の部=町内在住・在勤・在学者(中学生以上) **定員**／①20組、②42人、③60人 **費用**／各種目とも千円(小学生は無料。貸し靴代は自己負担) **申込**／6月26日(金)まで。電話不可。総体の部は府民総体の選手選考を兼ねています **問合せ**／体育協会事務局(総合体育館内)



旧山田家住宅の一般公開

日時／6月4日(木)・13日(土)・21日(日) 午前9時～正午(毎月第1木曜日、第2土曜日、第3日曜日) **場所**／東一口35番地 **費用**／200円(入館料) **問合せ**／社会教育課

くみやま 催し掲示板

町の催しや、ゆうホールなどの施設の催しは、新型コロナウイルス感染症の拡大状況をふまえ、中止・変更する可能性があります。詳しくはホームページ(QRコード)で確認するか担当課にお問い合わせください。



総合体育大会 ゴルフ競技大会(日程変更)

日時／7月19日(日)・21日(火) **場所**／宇治田原カントリークラブ **対象**／町ゴルフ協会会員(即日入会可能 入会金1,000円) **費用**／参加費=2,000円(参加申込時に)、プレー代=7月19日(日)=13,240円(昼食代別)、21日(火)=8,070円(昼食代込)※税別 **申込**／7月4日(土)までに参加費を添えて幹事へ **問合せ**／同会会長の小坂守さん ☎0774(41)7223



(有料広告)

(有料広告)

子育て・教育

児童手当現況届の提出

児童手当を受けるには、年1回現況届の提出が必要です。届け出がないと6月分からの手当が受けられません。

対象者には届出書を送付します。対象者には届出書を提出していただき(郵送可)。

2〜5月分の児童手当の振り込みは、6月5日(金)です。指定の金融機関に振り込みますのでご確認ください。

必要なもの／認印、その他別途書類が必要な場合があります。今年度から健康保険証の写しは不要。申込・問合せ／子育て支援課

スキップ広場

一緒に遊びながら子育ての情報交換や交流をします。校区に関係なくのことも園でも参加できます。

日時／6月17日(水) 午前10時〜11時
場所／さやまこども園、みまき・とうずみこども園分園
対象／町内在住の0歳〜2歳児と保護者
内容／園庭開放 **費用**／無料 **持ち物**／着替え・水筒 **申込**／不要 **問合せ**／子育て支援課

夏期休業期間中の 仲よし学級入級受付

座を確認できるもの、③④の世帯はそれを証明する書類、在学証明書、印鑑を持参 **問合せ**／京都市山城北保健所級喜分室 ☎0774(63)5745 か子育て支援課

日時／夏期休業期間の午前8時〜午後7時(土曜日は午後5時まで)。
午後6時以降の保育は別途申込が必要) **対象**／町内在住の小学校1〜6年生で、保護者が仕事や病気、看護のために家庭で保育が受けられない児童 **費用**／1か月5千円。同一世帯で2人以上入級のときは2人目から半額(午後6時以降の保育使用料は、児童1人あたり1時間100円) **その他**／申込状況により入級を待つことがあります。申込が定員を超えたときは学年などを考慮し入級を決定 **申込**／6月3日(水)〜19日(金)に入級申請書類などを提出 **問合せ**／社会教育課

本の貸出し予約は インターネット予約を活用ください

図書館のホームページから蔵書の検索、図書館の休館日の案内などを見ることができます。

せ／各こども園

ひとり親家庭を応援する 子どもの居場所づくり

遊びや学習、ご飯づくりなどをし、ひとり親家庭の応援をします。都合の良い時間からの参加可。

日程／左表 **対象**／町内のひとり親家庭の小学生と保護者 **定員**／10人(先着) **費用**／100円 **申込**／要申込。開催日の2日前まで **問合せ**／町母子寡婦(さつき)会南るり江さん ☎0774(45)0284 (午後6時〜9時)

区分	水曜開催	金曜開催
6月	3日、10日 17日、24日	5日、12日 19日、26日
7月	1日、8日 15日、22日 29日	3日、10日 17日、24日 31日
時間	午後4時30分〜8時	
場所	ほっとハウス「チエさん」	
内容	遊び、学習サポート、 夕食づくり	

ほっとハウス「チエさん」は、ゆうホール角の信号のある交差点を北へ約30%。

未就園児遊びの日

親子での遊びの場の提供や、在園児、未就園児相互の交流を目的に開設します。

日時・場所／みまきこども園本園・さやまこども園・とうずみこども園

求人・就業

パスワードを設定することで貸出しの予約を行うこともでき、利用するには生涯学習カードが必要です。詳しくは、ホームページをご確認ください。

問合せ／社会教育課・図書館



用務員の募集 (会計年度任用職員・補助)

雇用期間／随時〜令和3年3月31日(更新の可能性有) **対象**／18歳以上65歳未満の人 **勤務時間**／午前8時30分〜午後5時(月〜土曜日のうち週3日程度。日曜日・祝日休み。曜日・時間相談可) **勤務場所**／みまきこども園、とうずみこども園 **賃金**／時給964円(別途交通費支給。任用期間により期末手当の支給有) **申込**／履歴書(写真添付)を提出。郵送可 **問合せ**／学校教育課

保育教諭の募集 (会計年度任用職員・補助)

雇用期間／随時〜令和3年3月31日(更新の可能性有) **対象**／18歳以上65歳未満の人 **勤務時間**／フル

も園分園 6月17日(水) 午前10時〜11時 **対象**／各園の地域在住の2歳児の児童と保護者 **費用**／無料 **持ち物**／動きやすい服装、お茶、帽子、着替えなど **その他**／開催の有無を来園前にホームページで確認するか各園に問い合わせのうえお越しください **申込**／不要 **問合せ**／みまきこども園本園、さやまこども園、とうずみこども園分園

高校生給付型奨学金

京都府では、次の①〜④のいずれかに該当する町民税非課税世帯で、高等学校などに通うお子さんに奨学金を支給します。



他の府奨学金制度と併用できない場合があります。

対象／高校1〜3年生。①父子・母子世帯(20歳以上65歳未満の人と同居している世帯は申請不可)、②児童世帯、③障害者世帯(父や母が障害者手帳3級以上などを持つ世帯)、④長期療養者世帯(父や母が6か月以上入院などしている世帯) **申込**／7月1日(水)までに、申請書と令和2年度町民税非課税証明書、振込口

タイム 午前8時30分〜午後5時、早朝パート 午前7時30分〜9時30分、休憩パート 正午〜午後3時、延長パート 午後4時45分〜7時(月〜土曜日のうち週1〜5日程度。日曜日・祝日休み。曜日・時間相談可) **勤務場所**／各こども園 **賃金**／時給1109円 午前8時30分〜午後5時、時給1386円 午前7時30分〜8時30分、午後5時〜7時(別途交通費支給。任用期間により期末手当支給有) **その他**／保育士資格か幼稚園教諭免許が必要 **申込**／履歴書(写真添付)と資格か免許の写しを提出。郵送可 **問合せ**／学校教育課

代替調理員の募集 (会計年度任用職員・補助)

雇用期間／随時〜令和3年3月31日(更新の可能性有) **対象**／18歳以上65歳未満の人 **勤務時間**／月々金曜日のうち週2〜4日程度(午前8時30分〜午後5時。シフト制。土・日曜日、祝日休み) **勤務場所**／御牧小学校、みまきこども園分園、さやまこども園 **賃金**／基本給月5000円、時給964円(別途交通費支給) **その他**／調理師免許がある方が望ましい **申込**／履歴書(写真

添付)を提出。郵送可 **問合せ**／学校教育課

会計年度任用職員登録者を受付

一般事務などに従事する会計年度任用職員の登録を受け付けています。会計年度任用職員は従来の臨時職員・嘱託員が制度改正されたものです。登録した人には、募集の際、連絡をします。

職種／一般事務、保育教諭、調理員、用務員など **勤務場所**／役場など **対象**／エクセル・ワードなどのパソコン操作のできる人 **賃金**／時給964円から、交通費支給 **その他**／すでに臨時職員として登録している人は手続きの必要はありません **申込**・問合せ／総務課

臨時職員を募集 学童保育(なかよし学級)指導員

勤務時間／平日 午後1時30分〜午後6時、長期休業期間・土曜日 午前8時〜午後5時 **勤務場所**／御牧・佐山・東角仲よし学級 **賃金**／時給1074円から **その他**／教員免許や保育士資格を有する人歓迎(無くて大丈夫です) **申込**／履歴書(写真貼付)を持参 **問合せ**／社会教育課

「広報くみやま」に広告を掲載しませんか

有料広告募集

発行部数 8,300部、毎月1日号に掲載
問合せ 総務課秘書広報係

<p>ここまでが1枠。1回5,000円</p> <p>(縦44^{ミリ}、横58^{ミリ}、2色刷り)</p>	<p>ここまでが2枠。1回10,000円</p> <p>(縦44^{ミリ}、横119^{ミリ}、2色刷り)</p>	<p>ここまでが3枠。1回15,000円</p> <p>(縦44^{ミリ}、横180^{ミリ}、2色刷り)</p>
---	---	---

※町の公共性、中立性、品位を損なうおそれのあるもの、法令などに違反、抵触の恐れのあるもの、風俗営業と規定される業種など掲載できないものがあります。詳しくは、お問い合わせください。

城南地域職業訓練センター講座 城南勤労者福祉会館教室

対象／府内在住・在勤の人 申込
／要予約。受講料を持参(電話・FAX・郵送不可) 問合せ／城南地域職業訓練センター ☎0774(46)0688・0780

■城南地域職業訓練センター講座						
講座名	受付	期間(曜日)	開講時間	回数	募集定員	受講料等
ワード初級	6/1(月)~	7/1~7/22(水・金)	18:30~21:00	6	10人	15,000円(別途要教材費)
はじめてのインターネット入門	6/1(月)~	7/1~7/8(月・水・金)	9:30~15:30	4	10人	10,000円(別途要教材費)
■城南勤労者福祉会館教室						
講座名	受付	期間(曜日)	開講時間	回数	募集定員	受講料等
季節のフラワー雑貨教室	6/18(木)~	7/18~8/8(土)	10:00~12:00	3	10人	4,500円 3,000円
夏休み電子プロブラミング教室	6/21(日)~	7/21~8/25(火)	10:00~11:30	6	10人	15,000円 11,000円

若者や家族の就職相談

日時／6月25日(木) 午後1時30分
～3時30分 場所／クロスピアくみやま2階交流室(無料駐車場有) 対

生以上の人 内容／植物を観察し、えがき方を学ぶ 定員／10人(先着)費用／無料

部分日食観察会

日時／6月21日(日) 午後4時30分
～5時30分(雨天・曇天中止) 対象／日食に興味のある人(小学生以下は保護者同伴) 内容／太陽の約4割が欠ける部分日食を観察 費用／無料

うわの高原ファミリーキャンプ

日時／8月1日(土) 午前8時～2日(日) 午後6時 対象／町内在住の小中学生と保護者(幼児は参加できません) 内容／兵庫県兎和野高原野外教育センターで1泊2日のキャンプをします。詳細は「ゆうゆうだより6月号」でご確認ください 定員／40人(先着) 費用／小中学生113500円、大人114000円

総合体育館

申込は6月2日(火) 午前9時から
【休館日】毎週水曜日(祝日は開館)

トレーニング機器 使用講習会&相談日

日時／6月7日・21日(日)11時～

象／15歳～39歳の人で仕事についていない人(学生を除く)やその家族費用／無料 申込／要申込。6月24日(水)の午後5時まで 問合せ／地域若者サポートステーション京都南 ☎0774(54)5380

施設の催し

ふれあい交流館 ゆうホール

申込は6月2日(火)～7日(日)
【休館日】毎週月曜日。
【申込と費用】
今月から全ての教室で事前申込が必要になります。来館か電話で申込をしてください。
費用は6月7日(日)までにゆうホール窓口(午前9時～午後9時)へお支払いください。

小学生(親子) 科学教室

日時／6月7日(日) 午前10時～11時30分 対象／町内在住の小中学生と保護者。小学1～3年生は保護者同伴 内容／プラシメントなどを顕微鏡で観察 定員／10組(先着) 費用／無料

時～10時40分、8日(月)・18日(木)11時～12時40分(いずれか1日選択) 対象／小学生を除く12歳以上の人 内容／体育館のトレーニング機器の使用など、機器を利用するために必要な講習会。トレーニングプログラムなどのアドバイス 定員／各15人(先着) 費用／500円。講習会受講済で相談だけのときはトレーニングルーム使用料だけ必要 その他／町内在住・在勤・在学の人、本人確認ができるものが必要(運転免許証、社員証、学生証など)

体育館開放スポーツデー

日時／6月13日(土) 午前9時～正午 対象／町内在住・在勤・在学の人 内容／メインアリーナを無料開放。種目は、小学生用バスケットボール、バスケットボール、バドミントン、ソフトバレーボール、バウンドテニス、卓球、輪投げなど 申込／不要



夏季ヨガストレッチ教室

日時／7月10日～9月25日(7月24日、8月14日を除く)の毎週金曜日。10回コース。1部11時～11時、

童謡を楽しむ会

日時／6月10日・24日(水) 午前10時～11時30分 対象／町内在住・在勤でおおむね50歳以上の人 内容／先生のピアノに合わせて、童謡などを楽しく歌います 定員／40人(先着) 費用／資料代

漢字出直し塾

日時／6月12日・26日(金) 午前10時～11時30分 対象／町内在住・在勤で18歳以上の人 内容／プリントを使った自習形式で、小学校で習う漢字からもう一度学び直し 定員／30人(先着) 費用／100円

漢字の達人教室 えんぴつ書き方道場

日時／6月13日(土) 午前9時30分～10時30分 対象／町内在住で小学2年生以上(大人の参加可) 内容／漢字学習と書写教室を同時並行開催 定員／20人(先着) 費用／無料

週末の星空観察会

日時／6月13日(土) 午後8時～9時 春の星座を観察、27日(土) 午後8時～9時 月と春の星座を観察(受付は終了時間の30分前まで。雨天・

2部11時～11時15分～12時15分 対象／15歳以上の人(中学生を除く) 講師／濱ノ上敦子さん 定員／各30人(先着) 費用／各4千円 その他／1人1申込

中央公民館

申込は6月2日(火) 午前9時から 申込人数の少ない教室は、開催を中止か延期することがあります。
【休館日】毎週水曜日(祝日は開館)

手作りアロマ教室

日時／6月29日(月) 午後1時30分～2時30分 対象／町内在住・在勤で18歳以上の人 内容／好みの香りで石鹸とバスソルトを作ります 講師／森純子さん 定員／10人(先着) 費用／500円 申込／要申込

アイデア工作教室

日時／7月6日(月) 午後1時30分～4時 対象／町内在住・在勤で18歳以上の人 内容／使わなくなったネクタイを利用して「布玉の根付け」を作ります 講師／長谷川寿美さん 定員／12人(先着) 費用／300円



曇天中止) 対象／星空に興味のある人(小学生以下は保護者同伴) 費用／無料

はじめての日曜大工

日時／6月14日(日) ①午前9時～正午、②午後2時～5時(いずれか選択) 対象／町内在住で小学生以上の人。小学生・親子・大人だけの参加可 内容／電動工具を使ってかんたんな木工工作 定員／各8人(先着) 費用／300円

大人ビデオ鑑賞教室

日時／6月17日(水) 午後1時30分～3時15分 対象／町内在住・在勤で18歳以上の人 内容／映画「或る夜の出来事」を鑑賞 定員／15人(先着) 費用／無料

脳若返りプロジェクト

日時／6月18日(木) 午前10時～11時30分 対象／町内在住でおおむね50歳以上の人 内容／木製カレンダールを作ります 定員／20人(先着) 費用／300円

植物画をえがく教室

日時／6月21日(日) 午前9時30分～11時30分 対象／町内在住の小学

子育て支援センター あいあいホール

【休館日】毎週日曜日(第2日曜日を除く)、月曜日・祝日

おやこひろば

日時／6月12日・26日(金) 午前9時30分～11時30分 場所／地域福祉センター2階

日曜開館

日時／6月14日(日) 午前8時30分～午後5時(プレイルーム使用は午前9時～午後4時)

6月のおたのしみ会

日時／6月23日(火) 午前10時30分 費用／無料 申込／不要

ベビーマッサージ教室

日時／7月1日(水) 午前10時40分～11時40分 対象／生後2か月頃からハイハイを始めるまでの赤ちゃん 内容／マッサージで赤ちゃんの心と体をリラックス 講師／医療法人保健科医院助産師の保科千晴さん 定員／10組(先着) 費用／100円 申込／要申込

お知らせ

マイナンバーカード 夜間受取窓口を開設

交付を行う専用窓口を開設します。
日時／6月9日(火)・25日(木) 午後5時30分～8時 場所／役場1階住民福祉課(3番窓口) 問合せ／住民福祉課

今年の敬老会は9月25日(金)

皆さんの健康と長寿をお祝いして、9月25日(金)の午後1時30分から役場5階コンベンションホールで敬老会を開催します。
内容や送迎バスなど、詳しくは、今後の広報くみやまでお知らせします。

問合せ／住民福祉課

各種健(検)診

例年、6月1日から実施している特定健診・がん検診、歯科健診など各種健(検)診は、新型コロナウイルス感染症の拡大防止のため、開始時期などを現在検討中です。

今後の開催時期などは、広報くみややホームページなどでお知らせします。

問合せ／国保健康課

定された預金口座から自動で引き落としされる口座振替が便利です。

京都銀行、京都信用金庫、京都中央信用金庫、ゆうちょ銀行、京都やましろ農協のキャッシュカードをお持ちなら、町役場窓口で引き落としの口座を登録できます。

問合せ／住民福祉課

雨水タンクを設置に補助

雨水タンクは浸水被害を抑制するだけでなく、貯めた雨水は断水時の水資源として、また普段は庭や花木の散水に活用でき、省エネにも有効です。

対象者／①町内に所有か占有する建物に雨水タンクを新たに設置する人や事業所、かつ②町税の滞納がない人 **対象経費**／雨水タンク本体と雨どいからの分岐接続に必要な付属備品の購入に要する費用 **内容**／経費(千円未満切り捨て)の4分の3、上限は4万5千円を補助 **要件**／次の条件を全て満たすこと。①市販の雨水タンクで容量が100ℓ以上で密閉式のもの、②新たに購入し設置するもの、③展示か販売(建物と一体的に販売するときを含む)の用に供するために設置したものでないこと **その他**／①購入前に必ず相談を

後期高齢者医療の 保険料率などが変わります

後期高齢者医療保険料の計算方法は、京都府後期高齢者医療広域連合が2年ごとに見直します。

被保険者数や、1人あたりの医療給付費の増加などから、令和2・3年度の保険料率などは下表のとおりとなりました。

	現行	改定後
均等割額	47,890円	53,110円
所得割率	9.39%	9.98%
保険料限度額	62万円	64万円

問合せ／国保健康課

介護保険料納入通知書の送付

今年度の介護保険料額を記載した介護保険料納入通知書を、今月中旬に送付します。

保険料額は、令和元年中の収入を基に算出しています。

皆さんが納める保険料は、介護が必要になったときに、安心してサービスを利用するための大切な財源です。納付書が同封されているときは、コンビニエンスストア、金融機関などで納めてください。

納付書での納入が難しい人は、指

してください、②補助対象となる雨水タンクの基数は、1建物に1基。同一の申請者からは1年度に1基 **問合せ**／環境保全課

住宅用太陽光発電設備と 蓄電設備の設置に補助

町内の住宅用太陽光発電(公称最大出力値10キワット未満のもの)と、蓄電設備(蓄電容量が1キワット時以上)を同時に設置する人に費用の一部を補助します。

対象

次の「要件1」のいずれかを満たし、「要件2」の全てを満たすもの **要件1**／①町内に自らが居住する住宅(小規模店舗などを併設したものを含む。借家・共同住宅は除く)に太陽光発電設備と蓄電設備を同時に設置した個人、②太陽光発電設備と蓄電設備を設置した町内の新築住宅を購入した個人 **要件2**／①町に住所を有しているもの、②太陽光発電設備を対象とする電力需給契約を電力会社と締結し需給開始日から6か月以内のもの、③「要件1」に該当する個人に町税滞納がないこと、④太陽光発電設備と蓄電設備は未使用のもの、⑤太陽光発電設備は



正しい手洗いを心がけましょう 6月と9月は食中毒のピーク

食中毒は、温度と湿度が高く、体力が落ちる夏場に多発し、梅雨の6月と残暑の厳しい9月は食中毒発生のピークです。

予防のポイントは、食中毒菌を「つけない、増やさない、やっつける」です。

食中毒予防のポイント

- ・生鮮食品は新鮮なものを選ぶ。
- ・肉汁や魚などの水分が漏れないように、それぞれ別のビニール袋などに分ける。
- ・生鮮食品は持ち帰ったらすぐに冷蔵庫で保存する。
- ・冷蔵庫の詰め過ぎに注意する。
- ・石けんを使った手洗いを徹底する(よく流水で流す)。
- ・食品の解凍は冷蔵庫か電子レンジを使い、室温での解凍は避ける。一度解凍した食品の再凍結はしない。
- ・加熱するときは、中心部を摂氏75度以上で、1分間以上加熱する。

- ・調理後はできるだけ早く食べ、放置しない。
- ・残った食品は早く冷えるよう浅い容器に小分けする。必ず再加熱してから食べる。
- ・調理器具(包丁・まな板・ふきんなど)は清潔にする。洗った後はしっかり乾かす。

問合せ／国保健康課

正しい手の洗い方

手洗いの前に
○爪は短く切っておきましょう
○時計や指輪は外しておきましょう

流水でよく手をぬらしたあと、石けんをつけ、手のひらをよくこすります。

手の甲をのばすようにこすります。

指先・爪のすき間を念入りにこすります。

指の間を洗います。

親指と手のひらをねじり洗います。

手首を忘れずに洗います。

石けんを洗い終わったら、十分に水で流し、清潔なタオルやペーパータオルでよく拭き取って乾かす。

分庁舎前へ透明のビニール袋に入れてお持ち込みください。

問合せ／産業課

有害鳥獣の捕獲

町では、農作物に被害を与えるカラスやドバトなどの有害鳥獣の捕獲を6月上旬から8月末までと、11月中旬から12月末までの間に捕獲網を使って行います。捕獲は、宇治猟友会に委託しています。

また、7月下旬から8月末までと、2月から3月までの間には、城陽市との境界付近で空気銃での広域捕獲を予定しています。

農地周辺で捕獲を行いますので、ご理解とご協力をお願いします。

問合せ／産業課

労働保険のお知らせ

令和2年度労働保険(労災保険・雇用保険)の年度更新期間は6月1日(月)～8月31日(月)です。

最寄りの労働局・労働基準監督署・金融機関で申告・納付をお願いします。

労働保険の手続きは「電子申請」をご利用ください。

問合せ／京都労働局労働保険徴収課

☎075(241)3213

6月は「環境月間」 6月5日は「環境の日」

良好な環境は、私たちが健康で快適な生活を送るために、とても大切です。

環境に関心を持ち、より良い環境を維持・創造することの大切さを認識し、一人ひとりが身近なところからできる取組について考え、実践しましょう。

問合せ／環境保全課

ジャンボタニシの処理

6月17日(水)～9月18日(金)の期間、ジャンボタニシの処理をします。

町内の農業者などで捕獲したときは産業課に連絡をして、環境保全課

農地利用状況調査を実施します

6月から7月までに農業委員が町内の全ての農地を対象に調査を実施します。皆さんの農地に立ち



入るときがありますので、ご理解、ご協力をお願いします。遊休農地は、耕作の意思などを確認し、農地を有効利用するための指導を行います。

遊休農地を放置すると病害虫の発生で周辺住民や農地耕作者に被害を与え、不法投棄・放火などの被害にあう恐れがあるので、自分の農地を守るためにも、適正に管理しましょう。

問合せ／農業委員会事務局
(産業課内)

上下水道料金の減免

65歳以上の一人暮らし世帯などを対象とした上下水道料金の減免について、例年6月に更新申請を受け付けています。

本年度は、新型コロナウイルス感染症拡大防止の観点から、現在減免が適用されている人に対しては継続審査を行い、適否を決定しますので、更新申請の必要はありません。

現在減免が適用されていない人で、適用を希望する人は、申請をしてください。

対象／①市町村民税が非課税で65歳以上の一人暮らし世帯、②市町村民税が非課税で18歳未満の児童を養育する母子世帯、③生活保護世帯

内容／水道料金・下水道使用料の基本料金・使用料のうち、それぞれ月額500円(税抜)を減免 その他

①集合住宅の人は別途書類が必要
②令和2年1月2日以降に久御山町に転入した人は、前住所地の令和2年度市町村民税非課税証明書(世帯全員分)が必要です。
③減免申請は随時受け付けていますが、減免の適用は申請日の翌月以降最も近い検針分からとなります。
④申請には印鑑(朱肉印)が必要です

問合せ／上下水道課
6月1日～7日は水道週間
飲み水を 未来につなごう

ぼくたちが

(第62回水道週間スローガン)

水道(配水)管を洗管します

清潔な水をお届けするため、水道週間にあわせて水道管の洗管作業を行います。

洗管時間中は、水圧の低下や濁り

水が出る場合がありますので、ご注意ください。洗管作業中に水を使用するときは、事前に蓄えておいてください。

受水槽のときは、残量に注意し、洗管時間中に給水しないようにご注意ください。

日時／6月5日(金) 午後10時～翌朝の午前5時(雨天決行) 問合せ
／上下水道課

下水道施設のトラブル 異物を流さないで

紙おむつなどの異物や油類により下水道施設の詰まりや破損などのトラブルが増えていきます。



下水道施設にトラブルが起こると、トイレや洗面台からの水が流れなくなり逆流するなどの恐れがありますので、次の点に注意してください。

トラブルの原因が特定できたときは、修繕費などの一部が全額を負担することになります。

①生ごみ・食用油などは流さない。
生ごみは、管を詰まらせる原因となります。三角コーナーや水切り袋などでごみを流さないようにしてください。使用済んでんぶら油などは、

このある住宅を除く) 改修工事の要件／令和4年3月31日までに、次の①の工事か①の工事と併せて②～④の省エネ改修工事を行い、補助金を除いた改修費用が50万円(税込)を超える工事。①窓の断熱改修工事、②床の断熱改修工事、③天井の断熱改修工事、④壁の断熱改修工事

必要なもの／○改修工事箇所の写真(改修前・改修後)、図面、○工事領収書、工事明細書(内容、費用が確認できるもの)、○補助金などの交付を受けたときは、交付決定を確認できる書類、○省エネ改修のときは、建築士などが作成する増改築等工事証明書、○省エネ改修の長期優良住宅化改修のときは、長期優良住宅の認定を受けて改修したことを証する書類 申請／改修後3か月以内に、必要書類を添えて申請 問合せ／税務課

6月7～13日は「危険物安全週間」

「危険物」は、日々の生活の中で幅広く、身近なものに利用され、ガソリンなどの燃料はもちろんですが、消毒に使用するアルコールも該当します。

取扱や保管を間違えると、重大な事故や火災につながります。また、

古新聞で吸い取り、ごみとして出すか、指定回収場に出してください。
②水洗トイレでは、トイレットペーパー以外のものは流さない。
たばこの吸い殻や生理用品、紙おむつなどは、絶対に流さないでください。

③土砂などの固形物は、絶対に流さない。
管を詰まらせる原因となります。絶対に流さないでください。

④防臭ますの点検をしましょう。
防臭ますは、台所から流れた油脂類が水面に浮き上がるようになっていきますので、油脂類が固まり白くなったものを取り除いて、ごみとして燃やすごみの日に出してください。

問合せ／上下水道課

納税相談

病気、事故、廃業、失業、新型コロナウイルス感染症などで収入が無くなり、納期内納付が困難な人や災害(火災や風水害)で被害を受けた人、生活が苦しく公私の扶助を受けている人は相談してください。

問合せ／税務課

緊急地震速報訓練

全国瞬時警報システム(Jアラ

携行缶でガソリンを購入するときは、使用目的・本人確認が行われます。ガソリン携行缶を正しく使う

六つのポイント

①危険性Ⅱガソリンは気温がマイナス40度でも気化し、小さな火源でも、離れていても引火し爆発的に燃焼する物質です。

②容器Ⅱ灯油用ポリ容器にガソリンを入れないでください。

③購入Ⅱセルフスタンドでは、利用者が自らガソリンを容器に入れることはできません。

④保管Ⅱガソリンを容器に入れて、長期間・不必要に保管することは控えてください。

⑤噴出事故Ⅱガソリン噴出は事故につながります。取扱は以下のことに注意しましょう。(周囲の安全確認、フタを開ける前にエンジン停止、エア抜きをする、高温の場所禁止)

⑥取扱Ⅱ取扱説明書をよく読み、適正な取扱をしてください。

問合せ／消防本部
「訓練で 確かな信頼 積み重ね」
(令和2年度危険物安全週間推進標語)



広報に掲載された人で、希望者には写真を差し上げます。
役場3階総務課秘書広報係へお越しください。
来庁が困難なときはご相談ください。

軽い飲み口と吟醸香 夢酒の新酒が完成

久御山町で採れた酒米「京の輝き」で「夢酒くみやま」の新酒のお披露目に、増田徳兵衛商店社長の十四代目・増田徳兵衛さんが5月8日、役場を訪れました。増田さんは「今年の夢酒くみやまは軽い飲み口で吟醸香があります」とコメントしました。販売場所はホームページでご確認ください。



▲のぼり旗を背に撮影

「京の輝き」とは

夢酒くみやまに使用する酒米「京の輝き」は、大粒で酒造適正に優れた酒造用品種です。京都限定で栽培され、京都の酒蔵だけにおろされます。

穂先はやや短く、穂数が多いことが特徴で、雑味が少なく、食事に良く合うすっきりとした日本酒に仕上がります。



▲収穫の様子

子どもの家庭学習支援 図書カード（QRコード式）を配付

新型コロナウイルス感染拡大防止の対策で、休校が続く子どもの家庭学習支援のため、2千円の図書カードを配付しました。

5月下旬の登校日に、町立小・中学校の児童生徒に配付しました。



▲登校した生徒に手渡し（久御山中学校）

ひとり親家庭を励ます こども食堂で居場所づくり



▲会話がはずむこども食堂

母子寡婦（さつき）会が、平成25年から週2回、「ほっとハウス『チエさん』」で「ひとり親家庭を励ます子どもの居場所」を開いています。町内の企業や農家からの野菜や飲料、缶詰などの寄付も運営を支えています。会長の中井知子さんは「これからを担うこどもたちの応援をしたい」と話します。

6月 ごみカレンダー

環境保全課



ごみの分別で迷ったらごみ分別辞典「久御山町 ごみサク」で検索!

収集地域	燃やすごみ	燃やさないごみ	プラマーク製品※1	ペットボトル・紙パック	缶・ビン	天ぷら油※2	大型ごみ
佐古、新開地、佐山、靱池、双栗、市田、鈴間	月・木曜日	火曜日	金曜日				
田井、荒見、下津屋、下津屋サンハイツ、島田、東島田、坊之池、森、野村、村東	月・木曜日	金曜日	火曜日				
下津屋団地	火・金曜日	金曜日	火曜日				
松陽台、サントウン佐山、佐山サンハイツ、大橋辺、リーヴァ淀、北川顔、藤和田、近協パレス、中島、西一口、東一口、相島	火・金曜日	月曜日	木曜日	3日 17日	10日 24日	10日	事前 予約制 (有料)
栄1・2丁目、栄3・4丁目、清水、ハイツ西宇治、林、西武西林、ミサワ林	火・金曜日	木曜日	月曜日				
東佐山団地、久御山団地(17棟~29棟前のごみ集積所)	火・金曜日	水曜日	水曜日				
久御山団地(3棟~5棟、7棟、10棟~14棟、34棟~41棟、43棟~44棟前のごみ集積所)	水・金曜日	水曜日	水曜日				

使用済小型家電は、役場1階ロビー、ゆうホール、クロスピアくみやまに設置している回収ボックスへ。古紙・古布などは地域の集団収集回収業者に出しましょう。集団収集を実施する団体には補助金が出ます。

※1 ペットボトルのキャップとラベルは、プラマーク製品として出してください。

※2 指定の場所に油の入っていた容器などに入れて出してください。ごみステーションは指定場所ではありません。役場庁舎南側のごみ収集車の車庫内に回収場所を常設しています(平日午前8時30分~午後5時15分)。詳しくは、環境保全課へ。

し尿	くみもれのときは、必ず収集口から確認して、翌日(翌日が土・日曜日、祝日のときはその翌日)に、城南衛生管理組合 ☎075(631)5171 へ連絡してください。
8日(月) 29日(月)	藤和田、島田、東島田、東一口(国道1号以東)、森(国道1号以東)、森村東(国道1号以東)、野村、野村村東、佐山、新開地、佐古、清水、林、市田、田井、荒見、下津屋
	9日(火) 30日(火)
	大橋辺、北川顔、坊之池、森(国道1号以西)、森村東(国道1号以西)、西一口、中島、相島、東一口(国道1号以西)

問合わせ一覧

久御山町役場(代表) ☎075(631)6111/0774(45)0001 FAX075(632)1899

総務課 ☎631-9991/45-3922 ☒somu@town.kumiyama.lg.jp FAX075(632)1899	行財政課 ☎631-9992/45-3924 ☒gyozai@town.kumiyama.lg.jp FAX075(632)1899	税務課 ☎631-9926/45-3908 ☒zeimu@town.kumiyama.lg.jp FAX075(632)5933
住民福祉課 ☎631-9902/45-3902 ☒jumin@town.kumiyama.lg.jp FAX075(632)5933	子育て支援課 ☎631-9904/45-3905 ☒kosodate@town.kumiyama.lg.jp FAX075(632)5933	国保健康課 ☎631-9913/45-3906 ☒kokuho@town.kumiyama.lg.jp FAX075(632)5933
環境保全課 ☎631-9917/45-3907 ☒kankyo@town.kumiyama.lg.jp FAX075(631)6149	都市整備課 ☎631-9961/45-3912 ☒toshi@town.kumiyama.lg.jp FAX075(631)6149	産業課 ☎631-9964/45-3914 ☒sangyo@town.kumiyama.lg.jp FAX075(631)6149
上下水道課 ☎631-9987/45-3919 ☒suido@town.kumiyama.lg.jp FAX0774(46)0086	新市街地整備室 ☎631-9903/45-3904 ☒shigaichi@town.kumiyama.lg.jp FAX075(631)6149	学校教育課 ☎631-9974/45-3917 ☒gakkyo@town.kumiyama.lg.jp FAX075(631)6129
社会教育課 ☎631-9980/45-3918 ☒shakyo@town.kumiyama.lg.jp FAX075(631)6129	議会事務局 ☎631-9996/45-0105 ☒gikai@town.kumiyama.lg.jp FAX075(632)3000	会計課 ☎631-9932/45-3909 ☒kaikei@town.kumiyama.lg.jp FAX075(632)1899
消防本部 ☎631-1515 ☒shobo@town.kumiyama.lg.jp FAX075(632)5382	図書館 ☎0774(45)0003 ☒toshokan@town.kumiyama.lg.jp FAX0774(46)5690	まちの駅クロスピアくみやま ☎075(632)2300 FAX075(632)2001
体育協会(総合体育館内) ☎0774(44)2205・FAX(44)2203	社会福祉協議会 ☎075(631)0022・FAX(632)3001	地域包括支援センター ☎075(631)0033・FAX(631)0132
子育て支援センター あいあいホール ☎0774(41)2263・FAX(41)2283	老人福祉センター 荒見苑 ☎0774(44)3405・FAX(44)7801	健康センター いきいきホール ☎0774(41)3466・FAX(44)1199
ふれあい交流館 ゆうホール ☎0774(45)0002・FAX(46)5610	総合体育館 ☎0774(44)3700・FAX(44)2203	中央公民館 ☎075(631)1000・FAX(632)0031
みまきこども園/みまきこども園分園 ☎・FAX075(631)4531/2475	さやまこども園 ☎・FAX0774(43)8644	とうずみこども園/とうずみこども園分園 ☎・FAX0774(44)4966/(43)4906

くみやま夢タワー137 6月のライトアップ

点灯時間 日没後～24時



今日の色 ※毎時00～10分 (10分間)

- ▶ ～3日(水)
水色・青…水道週間(6/1～7)
- ▶ 4日(木)～10日(水)
歯…歯と口の健康週間(6/4～10)
- ▶ 11日(木)～17日(水)
赤…世界献血者デー(6/14)
- ▶ 18日(木)～24日(水)
歯…沖縄慰霊の日(6/23)
- ▶ 25日(木)～
水色…KBS京都設立記念日(6/26)

基本色 ※毎時10～00分 (50分間)

- ①素材色(白)
- ②夏をイメージした色
(白・黄緑・水色・オレンジ・緑)



ロゴマークの使用
申請はこちらから



▶医療従事者にエールを。
ブルーライトアップ

夢酒くみやま

くみやま産の酒米「京の輝き」で醸した純米吟醸酒。フルーティーな香りと上品な味わいが特徴です。

問合せ/産業課



有料広告募集

詳しくはホームページから

広報くみやまに広告を掲載しませんか。条件により掲載できないときがあるので、詳しくは、お問い合わせください。

問合せ/総務課

今月の三行詩

命はね 一人に一つ

たいせつに

(中江 一会さん/佐山小学校5年生)

※令和元年度の選考時での学年です

楽しい子育て全国キャンペーンで募集があった「家庭教育や命の大切さ」をテーマとした作品です。

問合せ/社会教育課

のってこタクシー・優タクシー

住民の日常生活に必要な移動手段の確保のため「のってこタクシー」を運行しています。

問合せ/新市街地整備室

高齢者など、日常生活でバスでの移動が困難な人を対象に「のってこタクシー」の利用制限を緩和した「のってこ優タクシー」を運行しています。

問合せ/住民福祉課

編集後記

イベントが相次いで、中止となり、取材で皆さんのもとへ行く機会が少なくなりました。早く明るい日常が戻って欲しいと思う毎日です。ストレスを溜めすぎないように、ほどほどにリフレッシュをしながら、新しい日常をすごしていきたいと思えます。

(繁光)

京都府に発令された新しいインフルエンザ等対策特別措置法に基づく緊急事態宣言が解除され、一部施設を除き休業要請が解除されるなど、少し明るいさが見えてきた気がします。これからも気を緩め過ぎることなく、広報紙作成に取組んでいきたいと思えます。

(片田)

6月 相談

相談名	内容	期日	時間	場所	申込・問合せ
女性相談	女性を対象とした相談や電話相談(子育てや介護の問題など)	9日(火) 23日(火)	午前10時～午後1時	非公開	前日までに総務課へ定員に満たないときは当日も受付
行政相談(電話相談)	国の仕事の要望や苦情の相談 ※新型コロナウイルス感染症対策のため電話相談だけ実施	—	—	—	京都行政監視行政相談センター ☎075(802)1100
子どもから大人まで障害・発達障害相談	町内在住の障害のある人やその家族を対象とした相談	11日(木)	午前10時～午後3時	役場1階相談室1 役場1階会議室11	住民福祉課
くらしとしごとの相談	家庭の事情や失業、生活の立て直して困っている人を対象とした相談	5日(金)	午前10時～正午	役場1階相談室1	京都府山城北保健所縦喜分室 ☎0774(63)5745
すこやか養育相談	子育てなどの相談	18日(木)	午後1時～4時 (電話での相談は毎週木曜日の午前11時～午後4時まで)	みまき・さやま・とうずみの各こども園と分園	みまき・さやま・とうずみの各こども園と分園
消費生活相談(電話相談)	消費者トラブルの相談	毎週木曜日	午後1時～4時	—	産業課
教育相談	幼児・児童・生徒や保護者を対象とした子育て・教育の相談	火～金曜日(祝日を除く)	午前10時～午後5時	ゆうホール2階教育相談室	教育相談室 ☎0774(46)5640
司法書士相談	町内在住・在勤者を対象とした司法書士相談(定員6人)	25日(木)	午後1時30分～4時 (相談時間は25分程度)	地域福祉センター1階相談室	社会福祉協議会
弁護士法律相談	町内在住・在勤者を対象とした弁護士相談(定員6人)	18日(木)	午後1時～3時30分 (相談時間は25分程度)	地域福祉センター1階相談室	社会福祉協議会
心配ごと相談	日常生活の心配ごとの相談	11日(木) 25日(木)	午後1時～4時	地域福祉センター1階相談室	社会福祉協議会
介護相談	介護の相談	25日(木)	午後1時～4時	地域福祉センター1階相談室	社会福祉協議会
ふれあいテレホン相談	電話による相談	—	午前8時30分～午後5時	—	社会福祉協議会

人口と世帯 (5月1日現在)

人口計	15,860人	(+6)
男性	7,876人	(+11)
女性	7,984人	(-5)
世帯数	7,151世帯	(+23)

防災行政無線の放送内容が聞きとれないときは、お電話ください。

テレホンサービス(有料)

☎075(631)1280

☎0774(46)6651 問合せ/総務課



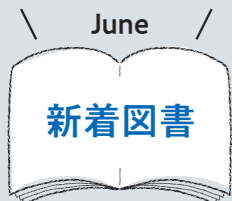

6月の新着図書を
紹介します

図書館だより

●開館時間
火～金曜日：午前9時30分～午後7時
土・日・祝日：午前9時30分～午後5時
●6月の休館日
1日(月)、8日(月)、15日(月)、22日(月)、29日(月)、30日(火)

6月は環境月間



テーマ図書
環境問題。いま地球で
起きていること。

絶対聖域

新堂 冬樹/著 講談社
固い絆で結ばれた2人の少年と1人の少女。しかし、少女が巨大大宗教団体の後継者であったことから3人の絆が揺らいでゆく…。



地球環境問題がよくわかる本

浦野 紘平・浦野 真弥/共著 オーム社
全世界で問題提起される環境問題のテーマをわかりやすく解説。温暖化をはじめ、資源・食糧問題、紛争などによる環境破壊にも言及。

晴れの日散歩

角田 光代/著 オレンジページ
作家・角田光代によるオレンジページの人気連載。年をとっても変わらない、何気ない日常を描いたエッセイ。



グレタ たったひとりのストライキ

マレーナ&ベアタ・エルマン、グレタ&スヴァンテ・トゥーンベリ/著 海と月社
2018年スウェーデンの国会議事堂前で1人の少女が立ち上がった。未来の気候危機を真正面から訴えるグレタと家族が自ら語る。

まいごのしにがみ (児童書)

いとう みく/作 理論社
まいごのおじさんに道を聞かれたばく。なんとその人は死神だった！でも優しいおじさんはとても死神には見えなくて…。



いくらか？ 社会がみえるねだんのはなし5 (児童書)

藤田 千枝/編 新美 景子・鈴木 有子/著 大月書店
富士山のトイレやエコラベルの使用料。廃校になった学校の金額など、リサイクルと環境に関する値段をとおして環境問題にせまる。

ごんべえだぬき (絵本)

川端 誠/作・絵 KADOKAWA
山里に住むごんべえさんの家にいたずらたぬきがやってきた。たぬきを捕まえたごんべえさんは…。絵本で読む落語の世界。



いろいろのかけらのしま (絵本)

イ・ミョンエ/作と絵 ポプラ社
海に集まる大量のごみが動物たちに何をもたらすのか…。鳥の目線で環境汚染の実情を描いた絵本。

田井	市田	林	//	佐山	大橋辺	地区名	お誕生	佐古	地区名	ご結婚	おめでとうござります
						出生児					
田井	鹿野	井上	村田	千田	宮崎	父		小林			
花の穂	あやと	希	将	迅	咲	母		隆紀・恵子			
省吾	智之	忍	祐生	慎	悠						
知佳	尚美	美織	紘香	沙織	桂菜						

令和2年4月15日から令和2年5月14日までの受付分(敬称略)

6月の健診・相談・教室

※母子手帳を必ずお持ちください。

子育て支援課

健診	期日	受付時間	対象	場所	内容
3～4か月児健診					新型コロナウイルス感染症拡大防止のため延期 (詳しくは、対象者に改めて案内します)
10か月児健診					
1歳8か月児健診					
2歳6か月児・成人 歯科健診					

相談・教室	期日	受付時間	対象	場所	内容
パパ&ママ教室 (個別相談)	10日(水)	午後1時00分～3時00分	妊婦とその家族 おおむね10か月までの子どもと産婦	保健センター	妊娠中の栄養・離乳食の相談 妊娠・出産・母乳・産後の相談 (2日前までに要申込)
乳幼児相談 (個別相談)	9日(火)	午前9時30分～11時30分	乳幼児	保健センター	発達・育児・栄養などの相談(要申込)
子育て・発達相談 (出張相談)	15日(月) 22日(月) 29日(月)	午前9時～午後4時30分	おおむね中学校卒業までの子どもの保護者	あいあいホール	あいあいホールの休館日を利用して、保健師などが育児や発達に関する相談をお受けします(要申込)



久御山町の情報を、インターネットやSNSなどで発信しています。下記QRコードから読み取り、アクセスすることができます。



「#ええとこみやま」をつけて、久御山町のええとこを探しましょう。



町政やイベント情報など、久御山町の旬な情報を発信しています。

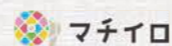

アプリをダウンロード。広報紙をお手軽に！



久御山町公式チャンネルです。PR映像などを配信しています。

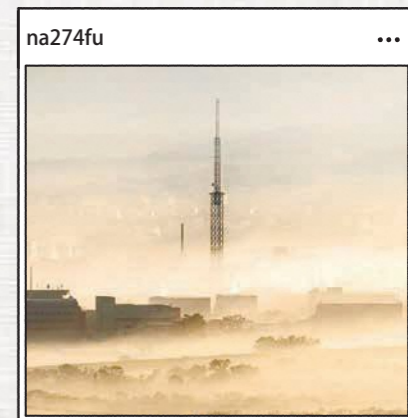
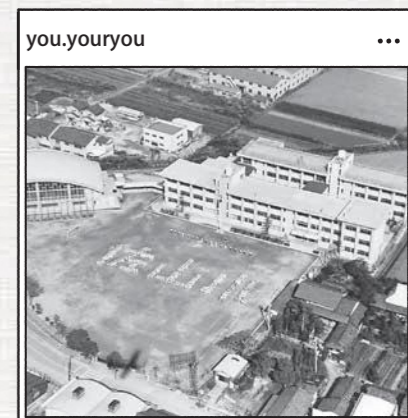

ヘルシークッキング Vol.257

オレンジの香りのさわやかなゼリーです。80キロカロリー以下のゼリーなので、時々のご褒美デザートとして、不足しがちな果物を補います。

国保健康課

●材料 (2人分)

- 紅茶ティーパック..... 1個
- オレンジ..... 1/2個
- 砂糖..... 20g
- ゼラチン..... 3g
- 水..... 大さじ1、小さじ1
- 熱湯..... 160cc

エネルギー 56 キロカロリー / 1人分
塩分 0グラム

作り方

- ① オレンジはスライスし、半月切りかいちょう切りにする。
- ② ゼラチンは分量の水に振り入れ、ふやかしておく。
- ③ ティーポットやポウルに①と砂糖を入れ熱湯を注ぎ、紅茶のティーパックを入れ、1分ほど蒸らす。
- ④ ③の温度が少し下がったら、オレンジを取り出し、②を入れてゼラチンをよく溶かす。
- ⑤ ゼリー型に④を入れ、あら熱が取れたら冷蔵庫で冷やし固める。
- ⑥ ⑤が固まったら皿に取り出し、④で取り出したオレンジを添える。



オレンジティーゼリー



☆くみやまっ子の元気な笑顔を募集☆

<対象> 0～9歳の町内在住のお子さん

<応募方法> メールタイトルを「わがやのアイドル応募」とし、本文に、①お子さんの氏名(ふりがな)、②保護者の氏名、③住所、④電話番号、⑤お子さんへのコメント(30字程度)を記入し、somu@town.kumiyama.lg.jp(秘書広報係)へ。



申込はこちら

みなみ 南 ちあきちゃん



パパ・ママからの一言

いつもステキな笑顔で家族を幸せにしてくれるちあきちゃんです。

にし いっぺい 西 逸平ちゃん



パパ・ママからの一言

これからも元気いっぱい、たくさん遊んでね。

はやし あいり あいら あいね 林 愛莉・愛来・愛音ちゃん



パパ・ママからの一言

仲よし三姉妹♥笑顔いっぱい明るく元気に育ててね♥大好きだよ♥

この広報は環境にやさしい植物インキを使用しています

