

まちの総合情報紙

KUMIYAMA TOWN PUBLIC RELATIONS

広報

くみやま

2021年
10/1
No.1080



気分は消防士!

親子で放水体験



★ ★ 消防や防災を学ぶ講習会を開催 ★ ★
今日からぼくたちは消防マイスター

8月7日、地域防災の重要性や命を守る技術を習得してもらうため、小学3・4年生を対象に消防マイスター3級講習会を開催しました。当日は親子7組が参加し、煙体験や放水体験など普段できない体験を通じて防災意識を高めました。各体験の間には、消防車に乗ったり、救助工作車をバックに記念撮影をするなど貴重な経験をしました。講習会の最後には、消防署長から参加者に「認定証」が交付され、消防マイスターに認定されました。

【災害時の防災マップを作成】
 ～親子で協力してマイ防災マップ～

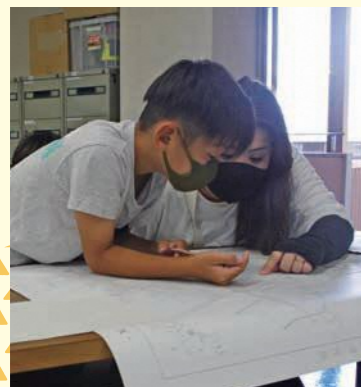

地震や水害が起こったときの避難経路を親子で考え、防災マップを作成しました。災害時に自分自身の身を守るためには、あらかじめ地域特性や洪水特性に応じた避難方法やルートを十分理解しておくことが大切です。

参加者は、川や橋の位置なども確認し、安全に避難所へ行く方法を探ったり、ハザードマップも活用し洪水浸水想定区域や自宅の浸水深を確認しました。

浸水したときの水深が低いところでは、2階など高いところに避難する「垂直避難」も有効です。

★ワンポイント★
 アドバイス





消防本部 消防署長
はしもと おさむ
橋本 修

子どもたちに身を守る方法を知ってもらいたい

何気なく暮らしている日常生活には、たくさんの危険が潜んでおり、大人であれば簡単に危険を回避できることでも、子どもたちにとっては難しいものです。危険な状況に遭遇したとき、自分で考え、自分で危険を回避する行動がとれるよう、子どもたちに身を守るための方法を知ってもらいたいと思っています。

消防マイスターは楽しく学べる場

楽しみながら消防や防災を学んでもらうため、新たな取り組みとして、学年に応じた講習会を開催することとしました。少しでも多くの子どもたちに参加してもらい、いざというとき、安全な行動がとれるようになってもらいたいですね。

人の命を一番に活動

消防士はどんな状況の現場活動でも、常に人の命を一番に活動しています。消防活動や救助活動で、迅速な活動をするためには、たくさんの知識や技術が必要です。そのために、日頃から厳しい訓練を行い、命を守れるよう準備しています。

消防士の活動に興味を持ってもらえれば

消防マイスターでは、普段できないような消防活動体験など、楽しく学べる内容となっています。時間が限られている中で、すべてを伝えることはできないかもしれませんが、この講習会をきっかけに子どもたちが防災について考えたり、消防士の活動に少しでも興味を持ってもらえればいいなと思います。



消防本部 消防副士長
こもり ひとし
小森 倫

きっかけは消防署での職場体験

消防士をめざしたきっかけは、中学生の時に職場体験で消防署に行ったことでした。ロープワークなど、消防士としての基礎を優しく教えてもらい、消防の仕事の意義や大切さ、消防士の凄さや優しさに憧れを抱きました。小学生のときに行った消防署見学と違い、参加型の体験であったことが良かったと感じています。

将来の消防士が生まれたら嬉しい

今回の消防マイスターは、幅広い世代が参加できる体験型の内容となっているので、消防についての理解を深めやすいと思います。今回の体験を通じて、消防に興味を持ってもらい、この中から将来の消防士が生まれたら嬉しいですね。



消防本部 消防副士長
おの りゅういち
大野 竜一



きみも消防マイスターになろう！ 消防マイスター1級・2級講習会を開催

問合せ／消防本部

消防マイスター1級(中学生以上を対象)

日時／11月13日(土) 午前8時30分～午後0時30分

対象／中学生以上

定員／10人程度

費用／無料

内容／普通救命講習、災害対応講習など

消防マイスター2級(小学5・6年生を対象)

日時／12月25日(土) 午前9時～正午

対象／小学5・6年生とその保護者

定員／5組程度

費用／無料

内容／応急手当講習、放水・レスキュー体験など

[[火災時を想定した煙体験]]

～真っ白で前が見えない～



火災時の煙の状況を再現した煙ハウスで火災時の煙の怖さと避難方法を体験しました。中は迷路のようになっていて前に進むのも一苦労。前が見えないため、方向感覚がなくなり出口に向かうことが困難です。

参加者は真っ白で何も見えない中、1歩1歩確認しながら何とか出口までたどりつきました。

※煙は吸い込んでも体に安全なものを使用しています。

実際の火災現場では、煙を吸うと倒れてしまうので、姿勢を低くし口と鼻をタオルなどで押さえます。



ワンポイント
アドバイス

まずは、近くの人に火災が発生したことを伝えることが大切です。大きな声で、「火事だ」と知らせましょう。



ワンポイント
アドバイス

put out



[[水消火器で消火体験]]

～ねらいを定めて放射～

水の入った水消火器で消火器の使用方法を練習しました。火災の拡大を防ぐためには、初期消火が重要になってきます。いざというときのために正しい使い方を身につけました。

消火器は放射する位置まで運んでからピンを抜き、ホースの先端をしっかりと持ち、火元に向けて放射します。参加者は目標物に目がけて放射し、成功を告げるブザーが鳴り、消火に成功しました。

[[アルファ米を使用した非常食]]

～水だけで完成～

電気・ガスがなくても水だけでできるおにぎりを試食しました。長期保存も可能で、災害時に役立ちます。水を注いで60分、お湯なら15分待つと、おにぎり完成。

参加者は「思っていたより美味しい」、「案外いける」と感想を口にしました。



水かお湯をそそぐだけ！



Onigiri

【 TOPIC 】

高齢者の皆さまへ いつまでもお元気で

久御山町長 信貴 康孝



皆さまのご長寿を心からお祝い申し上げます。
長年にわたって社会や地域でご活躍され、「次代に誇れるわがまち『くみやま』」の発展を、まさに体现されてこられた皆さまに、深く敬意を表しますとともに、感謝申し上げます。

本来であれば、敬老会におきまして、皆さまの元気なお姿にお目にかかるはずでしたが、新型コロナウイルス感染症の影響により、残念ながら、中止させていただきました。

本町では、介護や支援が必要になっても、住み慣れた地域で安心して暮らせるまちづくりをめざし、『全世代地域包括ケアシステム』の構築に向けた取組を進めております。

これまで特別養護老人ホームは「楽生苑」のみでしたが、今春、2カ所目となる「久御山しみずの里」が開設されました。この佐山西ノ口地区を『メディケアゾーン』に位置づけ、既存の急性期医療、介護期生活支援に加え、回復期リハビリ病院の誘致に努め、全世代（各ライフステージ）に寄り添ったケアの充実を進めてまいりたいと考えております。

皆さまにおかれましては、これからも健康にご留意されますとともに、ますますのご長寿とご多幸を心からご祈念申し上げます。



▲藤井夏枝さん（111歳）

府内最高齢に藤井夏枝さん 町からお祝い状を贈呈

京都府では、9月15日の老人の日に合わせて府内長寿者を発表し、本町在住の藤井夏枝さんが府内最高齢となりました。

藤井さんは明治43年生まれの111歳。佐山出身で、70歳代まで家業の茶業に携わり、90歳頃まで家事もこなされておりました。現在は、特別養護老人ホーム「楽生苑」で過ごされており、食事はしっかりと口から摂り、健康を維持されています。

町では、藤井さんの長寿をお祝いして、お祝い状を贈呈しました。

敬老祝品は
ご自宅に郵送します

9月22日に予定していた敬老会は中止となりました。満77歳(喜寿)、満88歳(米寿)、満99歳(白寿)の節目を迎えられた特別高齢者には敬老祝品として、商工会発行の商品券1万円分をご自宅に書留郵送しています。商品券の期限は令和4年1月31日(月)です。お早めにご利用ください。

金婚を迎えられたご夫婦には記念祝品をご自宅に配送しています。到着しましたら、祝品をご確認ください。

問合せ／住民福祉課



エコラインに お答えします

スマートフォンアプリの 支援に関する質問

Q 広報紙にインターネットやSNSで情報発信している記事がありました。今や子どもから高齢者まで日常でスマートフォンを所持していますが、高齢者にはアプリの活用は難しい気がします。各自治会や集会所を活用して、指導をお願いします。

A 町では、広報紙以外にもSNSなどでさまざまな情報を発信しています。一方で、それらの情報は、スマートフォンなどを使用しなければ確認できないため、使いたい気持ちはあっても使用方法が分からず諦めている人もおられると思います。

現在、町では、主にシニア層を対象とした「スマホ教室」の開催を検討しています。詳細が決まりましたら、広報紙などでご案内します。

問合せ／行財政課

ごみの収集時間に 関する質問

Q 日々、ごみ収集の時間が違うようですが、収集時間は定められているのですか。

A ごみ収集は、公平性の観点から地域によって収集時間が偏らないように体制をとっています。

また、おおよそ決まったルートで収集していますが、ごみの量や交通事情などにより収集時間やルートを変更することもありますので、収集時間は定められません。ご理解・ご協力をお願いします。

問合せ／環境保全課

空缶の出し方に関する質問

Q 空缶を出すとき、踏みついで小さくして出せば、収集量の増加にもつながります。各家庭に呼びかけてはどうですか。

A 町では、アルミ缶とスチール缶を一緒に回収し、エコポ

ト長谷山で磁石選別してリサイクルしています。

ご提案のとおり、つぶして出すと、かさも少なくなり、収集できる量も増えますが、現在のところ収集に支障がある量にはなっていません。

今後、一度の収集で対応が難しくなりましたら、検討させていただきます。

問合せ／環境保全課

ごみ収集車の安全管理に 関する質問

Q ごみ収集車が狭い道路を30km/hで走っていました。夏休みの時期などは、道路に子どもが飛び出す危険もあります。安全運転の指導はどのようになっていますか。

A 委託業者には日頃から法令遵守及び安全運転を最優先に業務履行するよう指導しています。ご指摘の内容を受け、周囲の状況に配慮して業務を行うよう改めて指導し、安全運転の徹底を図ります。

防災行政無線に関する質問

Q 毎日午後5時に、防災行政無線から音楽やメッセージが放送されていますが、声が2重3重に聞こえ、その内容も聞き取りづらいです。

A 防災行政無線のスピーカーからの放送は、声の高さ・スピークなどを含め、より聞き取りやすいものになるよう改善に努めているところです。

ご指摘いただいた内容の聞き取りにくさを改善するため、今後文節ごとの間隔を空けるなどし、内容が聞き取れるよう工夫していきます。

スピーカーから放送する災害時の緊急情報などをメール・電話・FAXでお知らせする登録型戸別受信システムの登録も募集していますので、登録をお願いします。

問合せ／総務課



新型コロナワクチンバンクの登録者募集

New

ワクチン接種の急なキャンセルによるワクチン廃棄を無くすため、すぐに会場に来て接種を受けられる人の登録を受け付けています。

- ▶ **対象** 12歳以上の町内在住・在勤・在学の人
- ▶ **接種場所** 京都岡本記念病院、久御山南病院
- ▶ **受付期間** 10月29日(金) 正午まで
- ▶ **登録方法** くみやまワクチンコールセンター ☎050(3161)0012へ電話予約(受付は、平日午前8時30分～午後5時)。※接種券番号・氏名・生年月日・電話番号、在勤の人は会社名と所在地、在学の場合は学校名をお聞きます
- ▶ **接種日に持参するもの**
 - ・接種券(クーポン券)
 - ・予診票(必要事項を記入してください)

・本人確認書類(運転免許証、健康保険証、マイナンバーカードなど)

▶ その他

- ・ワクチンバンクで1回目の接種を受けた人は、2回目の接種も本町で接種できます。
- ・15歳以下の方は、保護者の同伴が必要です。
- ・キャンセル発生時、接種会場から電話します。
- ・電話に出られないときや指定時間(電話連絡からおおむね30分以内)に来場できないときは、次の登録者に連絡をします。
- ・予約済の人も申込可(集団接種の予約者のみ)。
- ・ワクチンバンクで接種を受けたときは、集団接種の予約を取り下げてください。

▶ **問合せ** 国保健康課

接種を希望する人は、早めのご予約を!

新型コロナワクチンの集団接種は10月29日で終了します

集団接種を希望する人は、お早めにご予約ください。1回目接種の予約期限は、京都岡本記念病院は10月3日(日)、久御山南病院は10月15日(金)です。予約期限以降に接種を希望する人は、個別接種や国・府が実施する大規模接種会場で接種してください。なお、久御山南病院は、11月から個別接種に切り替えて引き続き実施します。

注意事項

- ・個別接種は、医療機関により予約の受け入れ状況が異なりますので、電話などで直接ご確認ください。
- ・久御山南病院は、個別接種に切り替わりますので、11月以降の予約は直接病院へしてください。
- ・コールセンター受付は、10月29日(金)で終了します。

・久御山町・宇治市・城陽市の個別接種協力医療機関や国・府が実施する大規模接種会場はホームページに掲載しています。

接種時に持参するもの

- ・接種券(クーポン券)
- ・予診票(必要事項を記入してください)
- ・本人確認書類(運転免許証、健康保険証、マイナンバーカードなど)

その他

- ・キャンセルや予約時間に遅れるときは、必ず予約先にご連絡ください。
- ・当日は、肩の出しやすい服装でお越しください。

問合せ/国保健康課

部落問題と向き合う私たち

人権啓発研修会を開催

- ▶ **日時** 11月9日(火) 午後2時～3時45分
- ▶ **場所** 役場5階コンベンションホール
- ▶ **内容** 講演「結婚をめぐる差別との闘い～部落問題と向き合う私たち～」
- ▶ **講師** 石井真澄さん・千晶さん
- ▶ **定員** 80人(先着)
- ▶ **費用** 無料
- ▶ **申込** 不要(どなたでも参加できます)
- ▶ **その他** 手話通訳・要約筆記、保育ルームが必要な人は、10月28日(休)までにご連絡ください
- ▶ **問合せ** 総務課



食品ロス削減のため

フードドライブを開催

まだ賞味期限があるのに消費できない食品を、地域の福祉団体やフードバンクを通じて、別の家庭など消費できる人へ譲りましょう。

- ▶ **提供できる食品** ①賞味期限が令和4年1月1日以降で常温保存できるもの、②未開封で包装・外装に破損・汚れがないもの、③製造者・販売者などが表示されているもの、④アレルギー表示など、成分表示があるもの ※アルコール飲料は不可

▶ 提供方法

- ・持込み(窓口回収)=10月1日(金)～29日(金) 午前9時～午後5時(土・日曜日を除く)
- ・引取(自宅回収)=10月1日(金)～29日(金) 午前9時～午後4時30分(土・日曜日、正午～午後1時を除く)

▶ **問合せ** 環境保全課

コラム



消費生活110番

子どものオンラインゲーム課金を防ぐには?

問合せ/産業課

新型コロナウイルスの感染拡大の影響で、自宅で過ごす時間が長くなっています。「おうち時間」にスマートフォン・タブレットや家庭用ゲーム機でオンラインゲームをする中で、子どもが保護者の許可なく課金してしまったというトラブルが急増しています。今後の被害発生防止のため、相談事例を紹介します。

金は禁止していたが、友達から「キャリア決済を使うとお金がかからないでゲームができる」と教えてもらったようだ。キャリア決済はパスワード入力が必要がなく、決済完了メールは届いていなかった。

★

トラブルのきっかけとして最も目立つのは、スマートフォンなどを保護者のアカウントで子どもに使わせている点です。トラブルを防ぐため、①オンラインゲームで課金するときのルールを話し合ひましょう、②保護者のアカウントを子どもにも利用させず、子どものアカウントを管理、保護できるように「ペアレンタルコントロール」を利用しましょう、③保護者のアカウントで利用させる場合、「課金を防ぐ」「課金に気づく」ため、事前に保護者のアカウント設定を確認しましょう。

★

消費生活のトラブルは、消費者ホットライン「188」、京都府消費生活安全センター ☎075(671)0004、京都府山城広域振興局商工労働観光係 ☎0774(21)2103へ。

毎週木曜日午後1時～4時には、消費生活相談員が役場で無料相談を受け付けています。

くみやま認定『げんきサポーター』募集

地域で体操やウォーキングなどを通じた健康づくりと介護予防運動、町内ウォーキングコースを利用した正しい歩き方の技術と効果、これらの指導を通じた地域の見守り支援を行う『げんきサポーター』を募集します。

養成講座を実施し、講座終了後はそこで得たノウハウを生かし、くみやま認定げんきサポーターとしてご自身のアイデアで地域で活動していただきます。

講座では必要な基礎知識と指導方法を身につけるため、いきいきホールの職員をはじめ、経験豊かな健康運動指導士が指導します。

- ▶日時 10月18日、11月1日・15日・29日、12月13日(いずれも月曜日)全5回 午前10時～11時30分
- ▶場所 いきいきホール
- ▶対象 町内在住・在勤・在学の18歳以上の人
- ▶内容 体操やウォーキングなど健康づくり・介護予防運動の正しい理解と指導法、ノルディックウォーキング、町内ウォーキングコースのフィールド実習、くみやまオリジナルアプリ(仮称)の活用など
- ▶費用 無料
- ▶定員 10人(先着)
- ▶申込・問合せ 住民福祉課

医療費の節約にご協力ください

国民健康保険(国保)は、加入者の高齢化や医療技術の高度化により、ひとり当たりの医療費が増加しています。高額な医療費は国保財政を圧迫し、財源である国保税の引き上げにつながり、加入者の負担がますます増えてしまいます。そうならないためにも、日頃から健康に注意し、疾病予防に努めるなど、医療費の節約にご協力ください。

かかりつけ医をもちましょう

日常的な診察や健康管理などを行ってくれる身近なお医者さんのことを、「かかりつけ医」と呼んでいます。日頃から「かかりつけ医」を決め、体の不調を感じたときなどは、早めに相談しましょう。

重複受診はやめましょう

同様の症状や病気で複数の医療機関を受診することを、重複受診といいます。医療機関を変えると医療費を増やしてしまうだけでなく、同じ検査や投薬により体に悪影響を与えてしまう心配があります。今受けている治療に不安があるときは、そのことを医師に伝え話し合ってみましょう。

ジェネリック医薬品を利用しましょう

ジェネリック医薬品(後発医薬品)とは、新薬(先発医薬品)の特許期間が過ぎた後に新薬と同じ有効成分で製造した薬のことです。新薬に比べて開発費が安く抑えられるため、安価に製造できます。特に糖尿病や高血圧症などで継続的に薬を服用している人は薬代を減らす効果が期待できますので、医師や薬剤師に相談しましょう。

定期的に健康診断を受けましょう

健診はコロナ禍でも不要不急の外出にはあたりませんので、特定健診などを受けて病気の早期発見・早期治療を心がけましょう。心臓病や脳卒中の発症につながる生活習慣病の多くは自覚症状がなく進行し、悪化して初めて症状が現れます。病気になる前、健診結果でその予兆が見え始めたときに生活習慣の見直しをすることが大切です。ご自身の体の状態を知るためにも、年に1度は健康診断を受けましょう。

問合せ/国保健康課

高齢者等インフルエンザ予防接種費用を助成

高齢者の季節性インフルエンザの発症と重症化を予防するため、予防接種費用を助成します。

ワクチンの予防効果が期待できるのは、接種した2週間後から5カ月程度ですので、希望者は早めに受けてください。

- ▶期間 10月20日(水)～12月28日(火)
- ▶場所 久御山町・宇治市・城陽市など京都府内の協力医療機関(下表)
- ▶対象 ①町内在住で接種時に65歳以上の人、②町内在住で接種時に60歳以上65歳未満で、心

臓、腎臓や呼吸器の機能、ヒト免疫不全ウイルスによる免疫の機能に障害がある人

- ▶持ち物 一部負担金1,500円、健康保険証など本人確認ができるもの
- ▶その他 ①生活保護世帯・住民税非課税世帯・中国残留邦人の人は、一部負担が免除されます。接種前に、国保健康課で免除申請手続きが必要です。接種後の申請で返金はできません、②接種回数は期間中1回です、③新型コロナワクチンとは、前後13日以上の間隔をおいてください
- ▶問合せ 国保健康課

協力医療機関の場所	手続き方法
久御山町・宇治市・城陽市内の協力医療機関	不要です。
上記以外の京都府内の協力医療機関	接種の1週間以上前に国保健康課へご連絡ください。
京都府内の協力医療機関以外及び京都府以外の医療機関	「予防接種依頼書」の交付申請手続きが必要です。接種の1週間以上前に、国保健康課へ来所かご連絡ください。

四季のくみやま

町民カレンダーなどの写真募集

町民カレンダーなどに使用する町の魅力あふれる写真を募集します。採用者には粗品をお渡しします。

- ▶内容 写真の印刷物(カラープリントA4サイズ紙、写真の返却はしません)か、写真のデータ(SDカード・メール)を提出
- ▶その他 ①令和2年～3年に町内で撮影したもの、②作品の著作権は作者にありますが、使用権は町に帰属、③画像の合成など著しい加工は不可、④人物など被写体に対する肖像権の侵害などの責任は負いません、⑤1人10点まで
- ▶申込 12月28日(火)までに作品の裏面に住所・氏

名・電話番号・写真の題名・撮影場所・撮影日を記入して提出

- ▶問合せ 総務課



▲2021年度版町民カレンダー表紙

高額介護合算療養費制度

病院で支払った医療費と介護サービス費との年間の合計金額が限度額(下表)を超えたとき、申請すれば超えた額が後から支給されます。

支給対象となる世帯と期間

世帯内で、医療費と介護サービス費の両方に自己負担がある世帯です(医療費・介護サービス費のどちらかの自己負担が0円のときは対象となりません)。対象期間は、令和2年8月1日から令和3年7月31日までの12カ月分です。

合算は世帯ごとに

同じ世帯の全員が期間内に負担した額を合算します。同じ世帯でも国民健康保険、後期高齢者医療制

度、社会保険など加入している医療保険が異なる場合は、それぞれの保険ごとに合算します。

申請

令和3年7月31日時点で加入している医療保険に申請してください(期間末日に加入している医療保険)。令和2年8月1日から継続して国民健康保険か後期高齢者医療制度に加入している人で、本制度の対象見込の人には申請書類をお届けします。

令和2年8月1日以降に社会保険などに加入している期間がある人は、町では自己負担額を把握できませんので、自身で自己負担額を確認のうえ、申請してください。 **問合せ**／国保健康課・住民福祉課

■合算した場合の自己負担限度額(年額・令和2年8月～令和3年7月)

【70歳未満】

所得区分 (基礎控除後の総所得金額等)	限度額 (※1)
(ア) 901万円超	212万円
(イ) 600万円超901万円以下	141万円
(ウ) 210万円超600万円以下	67万円
(エ) 210万円以下 (住民税非課税世帯除く)	60万円
(オ) 住民税非課税世帯	34万円

※1 限度額は、病院で支払った医療費と介護保険の介護サービス費との合計金額(年額)です。

※2 低所得者Iで介護保険受給者が複数いる世帯の場合、限度額の適用方法が異なります。

【70歳以上】

所得区分	限度額 (※1)
現役並み所得者 (病院などでの窓口負担が3割)	Ⅲ(課税所得690万円以上) 212万円 Ⅱ(課税所得380万円以上) 141万円 Ⅰ(課税所得145万円以上) 67万円
一般 (現役並み所得者、低所得者Ⅰ・Ⅱ以外)	56万円
低所得者Ⅱ(世帯主や世帯の国保被保険者が住民税非課税)	31万円
低所得者Ⅰ(※2) (世帯主や世帯の国保被保険者が住民税非課税かつ、その世帯の所得が0円(年金の所得は控除額を80万円として計算))	19万円

財政の「健全化判断比率」を公表

全ての基準値で基準をクリア

令和2年度決算見込(※)に基づき、久御山町の健全化判断比率や資金不足比率を算定しました。(右表)

財政の健全性は、実質公債費比率、将来負担比率、実質赤字比率、連結実質赤字比率の四つの指標によって判断します。

四つの指標のどれか一つでも「早期健全化基準」や「財政再生基準」を超えると、早期健全化計画(イエローカード)、再生計画(レッドカード)を策定し、その計画に従って早期に財政の健全化を図っていかねばなりません。

公営企業は、資金不足比率によって、経営の健全性を判断します。この比率が「経営健全化基準」を超えると、「経営健全化計画」を策定して、計画に基づき早期に経営の健全化を図っていくこととなります。

全ての基準値で基準をクリア

久御山町は、算定の結果、実質赤字比率、連結実質赤字比率ともに数値がありません。

実質公債費比率は、マイナス1.3% (昨年度比0.2ポイント増)で、基準と比較しても非常に低い比率であり、健全性を保っていると言えます。

将来負担比率は、将来負担しなければならぬ負債が少ないため、この比率はなく、将来的に財政を圧迫する危険性は低いと見ることができます。

一方、公営企業会計の健全性を表す「資金不足比率」は、水道事業、下水道事業ともに資金不足額がなく、健全性を保っていると言えます。

この算定結果から、町の財政は健全性を保っていると見ることができますが、引き続き健全な財政運営に努めていきます。

※令和2年度決算は町議会の審議を経て、9月会議で決算認定を受けることになります。

問合せ／行財政課

健全化判断比率	久御山町	早期健全化基準	財政再生基準
実質赤字比率 (一般会計の赤字比率)	—	14.79%	20.0%
連結実質赤字比率 (全ての会計の赤字比率)	—	19.79%	30.0%
実質公債費比率 (借入金の返済額から財政の弾力性を判断)	-1.3%	25.0%	35.0%
将来負担比率 (負債の残高から将来、財政の圧迫度を見る指標)	—	350.0%	—

資金不足比率	久御山町	経営健全化基準
水道事業会計	—	20.0%
下水道事業会計	—	20.0%

実質赤字額・連結実質赤字額がないときや実質公債費比率・将来負担比率が算定されないときは、「—」と記載する。

三井住友銀行の窓口収納は令和4年3月31日をもって終了します

三井住友銀行における窓口納付は、令和4年3月31日をもって終了します。口座振替は引き続き利用可能です。

▶対象の久御山町公金

町民税・府民税、固定資産税・都市計画税、軽自動車税、国民健康保険税、介護保険料、後期高齢者医療保険料、保育所保育料、幼稚園保育料、こども園保育料、こども園給食費、仲良し学級使用

料、上下水道料金ほか

▶久御山町公金の取り扱い金融機関

京都銀行、三井住友銀行(口座振替のみ)、みずほ銀行、りそな銀行、南都銀行、関西みらい銀行、京都中央信用金庫、京都信用金庫、京都やましろ農業協同組合、ゆうちょ銀行

▶問合せ 会計課

第4区・第7区・第8区投票所が変わります

衆議院議員総選挙・最高裁判所裁判官国民審査



衆議院議員総選挙・最高裁判所裁判官国民審査が今秋執行される予定です。棄権することなく、あなたの大切な一票を投じましょう。

第4区・第7区・第8区の投票所を右表のとおり変更しますので、ご注意ください。

問合せ／町選挙管理委員会事務局(総務課内)

	変更前	変更後
第4区	みまきこども園本園	御牧小学校体育館
第7区	東角小学校図工室	栄3・4丁目集会所
第8区	とうずみこども園分園	久御山団地第2集会所

あなたの土地を再確認 地籍調査を実施します

地籍調査とは、土地の所有者・地番・地目・境界を確認して、現在登記されている土地情報の変更を行うものです。今年度は、佐古の一部で実施する予定です。(下図・斜線)

なぜ地籍調査が必要なのか

登記所(法務局)にある地図の約半数は、明治初期に作られたもので、土地の境界が不明確であり、土地の実態を正確に把握できていません。

そのため、隣地との境界トラブルや、土地の利活用の停滞などの要因にもなっています。

地震や水害が発生した地域で、地籍調査が未実施の地域では、復旧作業を迅速に実施することができず、復興の妨げになることがありました。

トラブル防止などメリットが

地籍調査を行うと、土地が正確に記録され登記所に保存されます。それにより、土地に関するトラブルを未然に防ぐことができます。

災害が発生して、土地の形状が変化しても、土地の境界を再現することができます。

土地所有者の立会いが必須

土地の境界は、隣接する土地の所有者同士で決める必要がありますので、立ち会いが行われなければ、土地の境界を決めることができません。

町から立ち会いの案内があれば、必ずお越しにな

るようお願いします。

民地と民地の境界は

地籍調査は、隣地土地の所有者同士で決めた境界を確認して決定するものです。町が民地と民地の境界を決定することはできません。

できる限り関係者と話し合っ、境界の確認を行うようご協力をお願いします。

境界が決まらなかったときは

立ち会いが行われなかったときや、立ち会いをしても同意に至らなかったときは、その土地は「筆界未定」となり、改めて、町が地籍調査をすることはありません。

筆界未定となった土地の境界を確定するときは、土地所有者の個人負担で、地図訂正(境界確定・測量)の登記申請を行うこととなります。

今年度の地籍調査

今年度は、佐古の一部で実施予定で、該当する土地所有者へは立ち会いの案内を郵送します(新型コロナウイルス感染拡大防止のため、地籍調査資料の郵送をもって、説明会の代わりとします)。立ち会いを実施するための事前調査として、身分証を携帯した委託業者が測量や仮杭の設置を行いますので、ご理解とご協力をお願いします。

▶問合せ 都市整備課



施設の催し

ふれあい交流館 ゆうホール

申込は10月2日(土) 午前9時～8日(金) 午後9時
【休館日】毎週月曜日
【申込と費用】
全ての教室で事前の参加申込が必要。来館か電話で申込をしてください。
費用は来館申込時か開催日当日にゆうホール窓口(午前9時～午後9時)でお支払いください。

催しなどは、新型コロナウイルス感染症の状況もふまえ、中止・変更することがあります。詳しくは、ホームページ(QRコード)で確認するか、担当課にお問い合わせください。



週末の星空観察会

日時/10月9日(土) 午後6時～7時
11月と金星、木星、土星を観察、23日(土) 午後6時～7時
金星、木星、土星を観察(受付は当日の終了時間の30分前まで。
雨天・曇天中止
対象/星空に興味のある人。小学生以下は保護者同伴
費用/無料



小学生(親子)科学教室

日時/10月10日(日) 午前10時～正午
対象/町内在住の小学生とその保護者。1～3年生は保護者の同伴

童謡を楽しむ会

日時/10月13日・27日(水) 前半の部
11時～10時50分、後半の部
11時～11時50分
対象/町内在住・在勤でおおむね50歳以上の人
内容/先生のピアノに合わせて童謡などを楽しく歌います
定員/各40人(先着) 費用/資料代

基礎からの工作教室

日時/10月17日(日) 午前9時～正午、午後2時～5時(いずれか選択)
対象/町内在住の小学生
内容/ビーズを使ったおもちゃを作ります
定員/各8人(先着) 費用/300円

大人ビデオ鑑賞教室

日時/10月20日(水) 午後1時30分～3時30分
対象/町内在住・在勤で18歳以上の人
内容/映画「ソラの生涯」を鑑賞
定員/15人(先着) 費用/無料

脳若返りプロジェクト

日時/10月21日(木) 午前10時～11時

小学生将棋オセロ大会

日時/10月24日(日) 将棋の部
11時～午前9時30分、オセロの部
11時～午後1時30分
対象/町内在住の小学生
定員/各12人(先着) 費用/無料

お茶セミナー

日時/10月26日(火) 午前9時～午後2時30分
対象/町内在住・在勤で18歳以上の人
内容/和束町の茶園の散策とお茶の淹れ方を学習し、緑茶と茶団子を楽しみます。昼食は、季節の御膳で満喫(町バス利用)
定員/15人(先着) 費用/3千円(昼食代含む)

アイデア工作教室

日時/10月29日(金) 午後1時30分～4時30分
対象/町内在住・在勤で18歳以上の人
内容/ダンボールなどを利用して「紙張りの子」を作ります
定員/10人(先着) 費用/300円

♪クイズけんけつちゃん初級編♪
400mlの献血の採血間隔は、男性が12週間、女性が16週間必要なんだ。
年間回数も男性が3回以内、女性が2回以内という採血基準があるんだ。

総合体育館

申込は10月2日(土) 午前9時から
【休館日】 毎週水曜日
【申込と費用】 来館が電話で申込を
 してください。費用は開催日にお支
 払ください。

トレーニング機器 使用講習会&相談日

日時/10月3日(日)・23日(土) 午前
 10時~10時40分、11日(月)・28日(木) 午
 午後7時~7時40分 (いずれか1
 日選択) **対象**/12歳以上の人(小学
 生を除く) **内容**/体育館のトレーニ
 ング機器の使用方法を学び、機
 器を利用するために必要な講習会。
 トレーニングプログラムなどをアド
 バイス **定員**/各15人(先着) **費用**
 /500円。講習会受講済で相談だ
 けのときはトレーニングルーム使用
 料だけ必要 **持ち物**/上靴、タオル、
 筆記用具、町内在住・在勤・在学
 の人は、本人確認ができるものが必
 要(運転免許証、社員証、学生証など)

体育館開放スポーツデー

日時/10月9日(土) 午前9時~正
 午 **対象**/町内在住・在勤・在学
 の人

kids★Dance

日時/10月29日(金) 午前10時30分
 から **定員**/5組 **申込**/要申込



子育て・教育

児童手当の給付と現況届

今年度の児童手当現況届を提出し
 た人への6月~9月分の振込は、10
 月5日(火)です。指定の金融機関に振
 り込みますのでご確認ください。
 児童手当を受給するためには、現
 況届の提出が必要
 で、届出がないと
 6月分からの手当
 が受けられません。
 提出していない
 人は、至急提出し
 てください。



問合せ/子育て支援課

FMうじ

毎週月・木曜日 午前10時20分
と午後5時から「久御山だより」を
放送しています。

内容/メインアリーナを無料開
 放 **その他**/種目は、小学生用バス
 ケットボール、バスケットボール、バ
 ドミントン、卓球など **申込**/不要

ランニング教室

日時/10月17日(日)、11月14日(日)
 午前10時~11時30分 **対象**/小学生
 以上(小学1~3年生は保護者同伴)
講師/永井英聡さん
定員/各20人
費用/1
 回あたり小・中学
 生100円、高
 校・一般400円



小学生バスケットボール教室

日時/11月13日~12月18日の毎週
 土曜日。午後2時~3時30分。6回
 コース **対象**/町
 内在住・在学の小
 学4~6年生 **講
 師**/吉川幸孝さん
定員/20人(先着)
費用/600円



子育て支援センター あいあいホール

【休館日】 毎週日曜日(第2日曜日
 を除く)、月曜日・祝日

ひとり親家庭を応援する 子どもの居場所づくり

遊びや学習、ご飯づくりなどをし
 てひとり親家庭の応援をします。都
 合の良い時間からの参加可。

日時/左表 **対象**/町内のひとり
 親家庭の小学生と保護者 **定員**/10
 人(先着) **費用**/100円 **申込**
 /要申込。開催日の2日前まで **問
 合せ**/町母子寡婦(さつき)会南る
 り江さん ☎0774(45)0284
 (午後6時~9時)

区分	水曜開催	金曜開催
10月	6日、13日 20日、27日	1日、8日 15日、22日 29日
11月	3日、10日 17日、24日	5日、12日 19日、26日
時間	午後4時30分~8時	
場所	ほっとハウス「チエさん」	
内容	遊び、学習サポート、 夕食づくり	

ほっとハウス「チエさん」は、ゆうホー
 ル角の信号のある交差点を北へ約30m。

里親の募集

京都府では、さまざまな事情のた
 め家族と暮らすことのできなくなっ
 た子どもを自分の家庭に受け入れ、
 温かく愛情をもって育ててくださる
 里親さんを募集しています。

問合せ/宇治児童相談所 ☎077
 4(44)3340

おやこひろば

日時/10月8日(金) 午前9時30分
 ~11時30分 **場所**/地域福祉センタ
 ー2階

日曜開館

日時/10月10日(日) 午前8時30分
 ~午後5時(プレイルーム使用は午
 前9時~午後4時)

地域で遊ぼう 「ていごのつなげ」

日時/10月15日(金) 午前9時30分
 ~11時30分 **場所**/リーヴァ淀公民
 館 **定員**/5組 **申込**/要申込

親子でピラティス

日時/10月20日(水) 午前10時30分
 ~11時30分 **定員**/5組 **申込**/要
 申込

お楽しみ会

日時/10月22日(金) 午前10時30分
 から **定員**/5組 **申込**/要申込

10月生まれの 誕生会

日時/10月26日(火) 午前10時30分
 から **申込**/不要



求人・就業

城南地域職業訓練センター講座 城南勤労者福祉会館教室

対象/府内在住・在勤の人 **申込**
 /要申込。城南勤労者福祉会館教室
 受講料を持参、城南地域職業訓練
 センター窓口・電話・FAX・郵
 送 **問合せ**/城南地域職業訓練セン
 ター ☎0774(46)0688・0
 780

■城南地域職業訓練センター講座						
講座名	受付開始日	期間(曜日)	開講時間	回数	定員	受講料
はじめての ワード (入門)	10月12日 (火)~	11月12日~ 11月26日 (月・水・金) ※休講日あり	午前9時30分~ 午後3時30分 (正午~午後1時 休憩)	6	10人	16,500円 (別途要教材費)
エクセル 中級	10月16日 (土)~	11月15日~ 12月6日 (月・木)	午後6時30分~ 9時	7	10人	19,250円 (別途要教材費)
■城南勤労者福祉会館教室						
講座名	受付開始日	期間(曜日)	開講時間	回数	定員	受講料
茶の 作法教室	10月8日 (金)~	11月8日~ 11月22日 (月)	午前10時~ 正午	3	15人	2,400円

(有料広告)

(有料広告)

あなたの「はたらく」をサポート 京都ジョブパーク出張相談会

日時／10月7日(木) 午後2時～4時(1人30分) 場所／クロスピアくみやま2階交流室 内容／コロナ禍で離職せざるをえなくなった人、転職を考えている人など 申込／不要 問合せ／京都府雇用推進室 ☎075(682)8913

若者や家族の就職相談

日時／10月28日(木) 午後1時30分～3時30分 場所／クロスピアくみやま2階交流室 対象／15歳～39歳の人で仕事についていない人(学生を除く)やその家族 費用／無料 申込／要申込。10月27日(水)の午後5時まで 問合せ／地域若者サポートステーション京都南 ☎0774(54)5380



マイナンバーカード 夜間受取窓口を開設

交付を行う専用窓口を開設します。
日時／10月7日(木)・19日(火) 午後5時15分～8時 場所／役場1階住

福祉課 (3番窓口) 問合せ／住
民福祉課

聞こえとコミュニケーション の教室

①ヘルプカードづくり
お店などで会話が開き取れず困った時に提示できるカードを作ります。
②じぶん手帳づくり

自分の聞こえの特徴を知り、職場や社会活動の場で周りの人へ説明しやすくするために手帳を作ります。

日時／①10月27日(水)、②11月14日(日) 両日とも午後1時～3時30分
場所／①八幡市立福祉会館、②京都府聴覚言語障害センター 対象／①聞こえにくい人や聞こえない人、その家族・関係者 費用／無料 定員／①45人、②25人 申込／10月21日(木)まで。氏名、住所、電話番号、FAX、メールアドレス、障害者手帳(聴覚障害)所持の有無、参加日を記載してFAX・メール・郵送で申込 問合せ／京都聴覚言語障害者福祉協会 聴言支援課(城陽市寺田林ノ口11-64) ☎0774(30)9000 ㊚kkoeshien@kyoto-chogen.or.jp

たり、懲役や罰金などが課せられることがあります。

農地のことや手続き、疑問点など、詳しくは、ご相談ください。

申請・問合せ／農業委員会事務局 (産業課内)

10月1日～7日は 全国労働衛生週間

全国労働衛生週間は、働く人の健康の確保・増進を図り、快適に働くことができる職場づくりに取り組む週間です。

この機会に職場における新型コロナウイルスウィルス感染症の予防対策の推進など労働衛生管理活動の大切さを見直し、積極的に健康づくりに取り組んでみましょう。

問合せ／産業課

公共下水道に接続を

公共下水道が使用できるようになった地域の家庭や事業所などは、便所を水洗化して生活排水とともに、公共下水道管に接続するための排水設備工事を行わなければなりません。工事は公共下水道が使用できるようになった日から、くみ取り式便所は3年以内、浄化槽設置便所は6カ月以内に行うことになっています。

共同募金

10月1日から「自分のまちをよくする仕組み」をメインテーマに全国一斉に「赤い羽根共同募金運動」が始まります。

皆さんからの募金は、町内の地域福祉事業、町内の小・中学校、高校の福祉教育や体験への助成などに使われます。被災地域の災害支援にも役立てられます。

福祉を必要とする人たちの支援に皆さんのご協力をお願いします。

問合せ／社会福祉協議会



ボランティア団体を支援

豊かな心づくり推進協議会では、5人以上で構成するボランティア団体に、事業の実施に必要な物品や原材料の物的支援を行っています。

対象／公衆用道路、河川水路敷や公共施設の清掃、環境美化などを目的とする事業 支援額／上限年間2万円 その他／支援を受けようとする団体は、事前にボランティア団体届の提出が必要です。既に他の補助金や対価を受けて行う事業や、ボランティア団体が管理・所有している施設などへの事業は対象外です 問合せ／環境保全課

運転免許証の自主返納を支援

対象／町内在住で平成29年4月1

町の指定を受けた排水設備指定工事業者(4月1日現在119業者)で施工してください。

供用開始区域など詳しくは、ホームページで確認するか、問合せください。

問合せ／上下水道課

水道メーターの交換

10月1日(金)～31日(日)に「水道メーター交換のお知らせ」を事前に送付した家庭や事業所を対象に、検定期間満了を迎える水道メーターを交換します。

交換作業は、腕章をした町委託業者の(有)クノリ設備工業が行い、不在のときでも実施します。

交換後は一時的に水が濁ることがありますので、必ず水道メーター近くの散水栓や蛇口から、しばらく水を流してください。

交換作業中は水道が使えませんので、都合の悪い日があるときは、事前に町委託業者へ連絡してください。

問合せ／上下水道課

J-アラート情報伝達試験

全国瞬時警報システム(J-アラート)を利用して、訓練用の緊急地震速報が配信されます。訓練速報を

うじ・茶レンジ事故ゼロ

宇治警察署では、交通安全行動を心がけてもらうため、「うじ・茶レンジ事故ゼロ」の取組を実施します。事前に参加登録の上、年末まで無事

受け、防災無線の屋外スピーカーから試験放送が流れます。災害の発生などで中止する場合があります。

日時／10月6日(水) 午前11時頃
内容／「上りチャイム音」、「これは、Jアラートのテストです(3回)」、「こちらは久御山町です」、「下りチャイム音」その他／試験に伴う緊急速報メールの配信はありません 問合せ／総務課

ガストーチバーナーによる 火災が発生しています

バーベキューやキャンプなどアウトドアをする人にとって、役立つアイテムとなるガストーチバーナー。そのガストーチバーナーによる火災が多く発生しています。

誤った使用や過度の使用をするとヤケドや火災などの事故の恐れがあります。

安全のため、点火動作をする前には必ず、接続部やガス調整つまみからガスが漏れていないかを確認してください。

購入から長期間経過しているガストーチバーナーは、ゴム部品の劣化などの恐れがあるので、必ず使用前に点検を行ってください。

問合せ／消防本部

故で過ごしてください。

運転免許証の保有の有無は問いません。無事故を達成した人の中から、抽選でお抹茶セットなどの素敵な達成賞をプレゼントします。

対象／宇治市・久御山町に在住・在勤・在学する人とそのご家族など 問合せ／宇治警察署 ☎0774(21)0110

農業者年金は 公的終身年金

農業従事者が加入できる積立方式の年金で、保険料は月額2万円～6万7千円で選択でき、全額社会保険料控除の対象にできます。

加入要件は、国民年金第1号被保険者で、年間60日以上農業に従事する60歳未満の人です。

問合せ／農業委員会事務局 (産業課内)

農地を転用するには 手続きが必要です

農地転用とは、農地を農地以外に利用することを言います。農地に家を建てたり駐車場にしたりするとき、転用の許可や届出が必要です。

無断で転用を行うと、知事による工事の中止や原状回復命令が出され

省エネ対策学習会

日時／11月16日(火) 午後2時～3時30分 場所／ゆうホール2階交流ホール 対象／町内在住・在勤の人 内容／講演「住まいにおける省エネルギーと健康」 講師／京都府立大学特任教授の松原斎樹さん 定員／30人(先着) 費用／無料 申込／要申込。10月4日(月)～28日(木)。保育ルームを希望する人は、申込時に連絡をしてください。電話可 問合せ／環境保全課

男女共同参画セミナー

男女共同参画社会について考えることを目的に、男女共同参画セミナーを開催します。厳しい雇用情勢で就職が困難となっている女性を対象に、就職のためのスキルアップセミナーを開催します。

楽しいカードワークを通して自分と他者との違いを知り、自分の中にある強みや大切な価値観を見つけてみませんか。

日時／11月5日(金) 午前10時30分～正午 場所／役場5階コンベンションホール 内容／強みをみつける自己分析～人生を自分でクリエイトするために～ 対象／府内在住・在勤・在学の人 講師／マザーズジョブカフェ講師 吉津万々美さん 費用／無料 申込／要申込。10月4日(月) 午前9時から その他／保育ルーム・要約筆記を希望する人は10月29日(金)までにお申込みください 定員／30人程度(先着) 問合せ／総務課

戦没者追悼式

戦争で尊い生命を失われた戦没者を追悼し、永遠の平和への誓いを新たにすため、戦没者追悼式を行います。

本年度も、新型コロナウイルス感染症の感染拡大防止のため出席者を限定するなど規模を縮小し、式典のみの実施とします。例年、実施している第二部の講演会などは中止します。詳細は11月1日号でお知らせします。

日時／11月19日(金) 午後1時～2時 会場／役場5階コンベンションホール 内容／追悼式典 その他／送迎バスの運行はしません 問合せ／住民福祉課



献血車がやって来る!

日時／①10月3日(日)、②10月6日(水) 午前10時～11時45分、午後1時～4時 場所／①イオン久御山1階憩いの広場、②久御山町役場 持ち物／本人確認ができるもの(運転免許証・健康保険証など) 問合せ／国保健康課か京都府赤十字血液センター ☎075(603)8800



シングルシニアの料理教室 (男ひとりの料理教室)

料理のレパートリーを増やすことや交流を目的に行います。

日時／10月22日(金) 午前10時～午後2時 場所／保健センター調理実習室 対象／65歳以上の1人暮らしの男性 献立／薄切り肉のトンカツ、サラダ、ナスのごま和え、みそ汁 定員／15人(先着) 費用／500円 申込／要申込。10月19日(火)まで 問合せ／社会福祉協議会



こころのサロン

家にひきこもりがちで心の健康に不安のある人を対象に、仲間と過ごすサロンを毎月開いています。

日時／10月1日・15日(金) 正午～午後3時 場所／役場5階コンベンションホール 内容／団らんやゲーム 費用／無料 申込／不要 問合せ／住民福祉課

おこしやす こもれびプラザ

なごやかな雰囲気楽しく認知症予防に取り組みます。

日時／10月14日(木) 午後2時～4時 場所／ゆうホール 内容／認知症予防ゲーム、工作とゲーム 費用／無料 持ち物／飲み物 申込／初めて参加する人は要申込 問合せ／社会福祉協議会

親子ニコニコ子育てサロン

日時／10月18日(月) 午前10時～正午 場所／城陽市あらしいも畑(現地集合) 対象／未就園の子どもと保護者 内容／芋ほり 定員／10組(先着) 費用／大人一人200円 申込／要申込。10月2日(土)～13日(水) 問合せ／社会福祉協議会

久御山町ゴルフ大会(町長杯)

日時／11月2日(火) 場所／宇治田原カントリークラブ 対象／町ゴルフ協会会員(即日入会可、入会金千円) 費用／プレー費＝7,500円(昼食付・税込)、参加費＝2千円 申込／10月16日(土)までに費用を添えて、幹事へ 問合せ／同会長の小坂守さん ☎0774(41)7223

おもちゃ病院(おもちゃの修理)

日時／10月9日(土) 午前10時～正午(修理の受付は11時まで) 場所／ゆうホール 内容／子どものおもちゃの修理(ものにより修理できない場合があります) 費用／無料(部品交換が必要な場合は要実費) その他／使わなくなった動くおもちゃの寄付をお受けしています。ボランティアを募集しています 申込／不要 問合せ／社会福祉協議会

「まちのお助け隊」養成講座

高齢化や生活環境の変化によるちょっとした困りごとを同じ地域の中で暮らす住民が支え合い、高齢者が元気に暮らせるようサポートするための基礎知識を学ぶ講座です。

日時／下表 場所／地域福祉センター2階 内容／講義(下表) 費用／無料 持ち物／筆記用具 その他／継続的参加が望ましい 申込／要申込 定員／15人 問合せ／社会福祉協議会

日時	内容
10月26日(火)	午前10時～正午 本町の現状と課題
11月2日(火)	午後2時～4時 高齢者の困りごとを知る 地域課題を解決するには 高齢者のこころとからだ 認知症について 高齢者やその家族とのコミュニケーション 介助の方法 実践研修 振り返り① 振り返り②
11月9日(火)	
11月16日(火)	
11月30日(火)	
12月7日(火)	
12月14日(火)	
12月13日(月)～24日(金)のうち1日	
1月11日(火)	
1月18日(火)	

くみやま 催し掲示板

催しなどは、新型コロナウイルス感染症の拡大状況をふまえ、中止・変更する可能性があります。

詳しくはホームページでご確認ください。



旧山田家住宅の一般公開

日時／10月7日(木)・9日(土)・17日(日) 午前9時から正午(毎月第1木曜日、第2土曜日、第3日曜日) 場所／東一口35番地 費用／200円(入館料) 問合せ／社会教育課

自然ふれあいハイキング 町青少年健全育成協議会

青少年健全育成協議会では、自然や人とのふれあいを通して心豊かな子どもを育成するため、ハイキングを実施します。

日時／11月14日(日) 午前9時～午後5時 場所／木津川市加茂町、当尾の里ほか 対象／町内在住の小学3年生～6年生 定員／25人(抽選) 内容／ハイキングほか 費用／300円 その他／お弁当、飲み物は各自お持ちください。申込が少ないときは、中止となることがあります 申込／要申込。10月4日(月)～14日(木)。電話可。友人の代理申込みは不可 問合せ／社会教育課

10月 相談

相談名	内容	期日	時間	場所	申込・問合せ
女性相談	女性を対象とした相談や電話相談(子育てや介護の問題など)	12日(火) 26日(火)	午前11時～午後2時	非公開	前日までに総務課へ定員に満たないときは当日も受付
行政相談	国の仕事の要望や苦情の相談	5日(火)	午前10時～午後3時 午後1時～3時	役場1階相談室2 ゆうホールポランティアルーム2	総務課
人権擁護相談	差別やいじめなど人権の相談	5日(火)	午前10時～午後3時 午後1時～3時	役場1階相談室2 ゆうホールポランティアルーム2	住民福祉課
大人から子どもまで障害・発達障害相談	町内在住の障害のある人やその家族を対象とした相談	14日(木)	午前10時～午後3時	役場1階相談室1	住民福祉課
耳のこと何でも相談	聴力測定、補聴器、耳のことでお悩み、お困りの方の相談を言語聴覚士が行います	21日(木)	午前10時30分・11時30分 午後1時30分・2時30分	役場1階相談室1	聴覚障害者生活支援センターはーもにい 要申込(定員4人) ☎0774(30)9000 fax0774(55)7708
くらしとごとの相談	家庭の事情や失業、生活の立て直しで困っている人を対象とした相談	5日(火)	午前10時～正午	役場1階相談室1	京都府山城北保健所綴喜分室 ☎0774(63)5745
すこやか養育相談	子育てなどの相談	21日(木)	午後1時～4時(電話での相談は毎週木曜日の午前11時～午後4時まで)	みまきこども園分園 さやまこども園 とうずみこども園	みまきこども園分園 さやまこども園 とうずみこども園
消費生活相談	消費者トラブルの相談	毎週木曜日(祝日を除く)	午後1時～4時	役場2階会議室22	産業課
教育相談	幼児・児童・生徒や保護者を対象とした子育て・教育の相談	火～金曜日(祝日を除く)	午前10時～午後5時	ゆうホール2階教育相談室	教育相談室 ☎0774(46)5640
弁護士法律相談	町内在住・在勤者を対象とした弁護士相談	21日(木)	午後1時～3時30分(相談時間は25分程度)	地域福祉センター1階相談室	社会福祉協議会(定員6人)
司法書士相談	町内在住・在勤者を対象とした司法書士相談	28日(木)	午後1時30分～4時(相談時間は25分程度)	地域福祉センター1階相談室	社会福祉協議会(定員6人)
心配ごと相談	日常生活の心配ごとの相談	14日(木) 28日(木)	午後1時～4時	地域福祉センター1階相談室	社会福祉協議会
ふれあいテレホン相談	電話による相談	—	午前8時30分～午後5時	—	社会福祉協議会

人口と世帯(9月1日現在)

人口計	15,579人	(-29)
男性	7,730人	(-27)
女性	7,849人	(-2)
世帯数	7,153世帯	(-14)
		※()は前月比

防災行政無線の放送内容が聞きとれないときは、お電話ください。

テレフォンサービス(有料)

☎075(631)1280

☎0774(46)6651 問合せ/総務課



10月 ごみカレンダー 環境保全課



ごみの分別で迷ったらごみ分別辞典「久御山町 ごみサク」で検索!

収集地域	燃やすごみ	燃やさないごみ	プラマーク製品※1	ペットボトル紙パック	缶ビン	天ぷら油※2	大型ごみ
佐古、新開地、佐山、靱池、双栗、市田、鈴間	月・木曜日	火曜日	金曜日				
田井、荒見、下津屋、下津屋サンハイツ、島田、東島田、坊之池、森、野村、村東	月・木曜日	金曜日	火曜日				
下津屋団地	火・金曜日	金曜日	火曜日				
松陽台、サントウン佐山、佐山サンハイツ、大橋辺、リーヴァ淀、北川顔、藤和田、近協パレス、中島、西一口、東一口、相島	火・金曜日	月曜日	木曜日	6日 20日	13日 27日	13日	事前予約制(有料)
栄1・2丁目、栄3・4丁目、清水、ハイツ西宇治、林、西武西林、ミサワ林	火・金曜日	木曜日	月曜日				
東佐山団地、久御山団地(17棟～29棟前のごみ集積所)	火・金曜日	水曜日	水曜日				
久御山団地(3棟～5棟、7棟、10棟～14棟、34棟～41棟、43棟～44棟前のごみ集積所)	水・金曜日	水曜日	水曜日				

使用済小型家電は、役場1階ロビー、ゆうホール、クロスピアくみやまに設置している回収ボックスへ。古紙・古布などは地域の集団回収か回収業者に出しましょう。集団収集を実施する団体には補助金が出ます。
※1 ペットボトルのキャップとラベルは、プラマーク製品として出してください。
※2 指定の場所に油の入っていた容器などに入れて出してください。ごみステーションは指定場所ではありません。役場庁舎南側のごみ収集車の車庫内に回収場所を常設しています(平日午前8時30分～午後5時15分)。詳しくは、環境保全課へ。

し尿	くみもれの場合は、必ず収集口から確認のうえ、翌日(翌日が土曜日・日曜日・祝日の場合はその翌日)に、城南衛生管理組合☎075(631)5171へ連絡してください。
10月11日(月) 11月1日(月)	藤和田・島田・東島田・東一口(国道1号以東)・森(国道1号以東)・森村東(国道1号以東)・野村・野村村東・佐山・新開地・佐古・清水・林・市田・田井・荒見・下津屋
10月12日(火) 11月2日(火)	大橋辺・北川顔・坊之池・森(国道1号以西)・森村東(国道1号以西)・西一口・中島・相島東一口(国道1号以西)

問合せ一覧 久御山町役場(代表) ☎075(631)6111/0774(45)0001 FAX075(632)1899

総務課 ☎(631)9991/(45)3922 ☒somu@town.kumiyama.lg.jp FAX075(632)1899	行財政課 ☎(631)9992/(45)3924 ☒gyozai@town.kumiyama.lg.jp FAX075(632)1899	税務課 ☎(631)9926/(45)3908 ☒zeimu@town.kumiyama.lg.jp FAX075(632)5933
住民福祉課 ☎(631)9902/(45)3902 ☒jumin@town.kumiyama.lg.jp FAX075(632)5933	子育て支援課 ☎(631)9904/(45)3905 ☒kosodate@town.kumiyama.lg.jp FAX075(632)5933	国保健康課 ☎(631)9913/(45)3906 ☒kokuho@town.kumiyama.lg.jp FAX075(632)5933
環境保全課 ☎(631)9917/(45)3907 ☒kankyo@town.kumiyama.lg.jp FAX075(631)6149	都市整備課 ☎(631)9961/(45)3912 ☒toshi@town.kumiyama.lg.jp FAX075(631)6149	産業課 ☎(631)9964/(45)3914 ☒sangyo@town.kumiyama.lg.jp FAX075(631)6149
上下水道課 ☎(631)9987/(45)3919 ☒suido@town.kumiyama.lg.jp FAX0774(46)0086	新市街地整備室 ☎(631)9903/(45)3904 ☒shigaichi@town.kumiyama.lg.jp FAX075(631)6149	学校教育課 ☎(631)9974/(45)3917 ☒gakkyo@town.kumiyama.lg.jp FAX075(631)6129
社会教育課 ☎(631)9980/(45)3918 ☒shakyo@town.kumiyama.lg.jp FAX075(631)6129	議事事務局 ☎(631)9996/(45)0105 ☒gikai@town.kumiyama.lg.jp FAX075(632)3000	会計課 ☎(631)9932/(45)3909 ☒kaikai@town.kumiyama.lg.jp FAX075(632)1899
消防本部 ☎075(631)1515 ☒shobo@town.kumiyama.lg.jp FAX075(632)5382	図書館 ☎0774(45)0003 ☒toshokan@town.kumiyama.lg.jp FAX0774(46)5690	まちの駅クロスピアくみやま ☎075(632)2300 FAX075(632)2001
社会福祉協議会 ☎075(631)0022・FAX(632)3001	地域包括支援センター ☎075(631)0033・FAX(631)0132	子育て支援センター あいあいホール ☎0774(41)2263・FAX(41)2283
老人福祉センター 荒見苑 ☎0774(44)3405・FAX(44)7801	健康センター いきいきホール ☎0774(41)3466・FAX(44)1199	スポーツ協会(総合体育館内) ☎0774(44)2205・FAX(44)2203
ふれあい交流館 ゆうホール ☎0774(45)0002・FAX(46)5610	中央公民館 ゆうホールに移転しました	総合体育館 ☎0774(44)3700・FAX(44)2203
みまきこども園/みまきこども園分園 ☎・FAX075(631)/2475	さやまこども園 ☎・FAX0774(43)8644	とうずみこども園 ☎・FAX0774(44)4966

くみやま夢タワー137 10月のライトアップ

点灯時間 日没後～24時



今日の色 ※毎時00～10分 (10分間)

- ▶ 1(金)～7(木)
レインボー…町制施行日(10/1)
- ▶ 8(金)～14(木)
緑…グリーンリボン運動(毎年10月、移植医療の普及・啓発の運動)
- ▶ 15(金)～21(木)
ピンク…ピンクリボン運動(第3金曜日、乳がんの早期発見・治療をめざす運動)
- ▶ 22(金)～28(木)
白…読書週間(10/27～11/9)
- ▶ 29(金)～
オレンジ…オレンジリボン運動(子ども虐待のない社会の実現をめざす運動)

基本色 ※毎時10～00分 (50分間)

- ①素材色(白)
- ②秋をイメージした色
(オレンジ～赤～黄～黄緑～緑)



ロゴマークの使用
申請はこちらから



今月の三行詩

命を大切 みんなを大切
家ぞくを大切に
(徳田卓馬さん/佐山小6年)
※令和2年度の選考時での学年です。

問合せ/社会教育課

♪クイズけんけつちゃん 初級編♪



毎月1回献血できる?
こたえは広報紙のどこかにあるよ。
さがしにいこう!

問合せ/国保健康課

ほろ酔いで良い夢を!

夢酒くみやま

くみやま産の酒米「京の輝き」で醸した純米吟醸酒。フルーティーな香りと上品な味わいが特徴です。
(株)増田徳兵衛商店、米善(佐山)、辻村酒店(森)、ひだ酒店(東一口)、イオン久御山店リカーショップ、JA京都やましろ久御山町支店で販売中です。

問合せ/産業課



のってこタクシー・優タクシー

住民の日常生活に必要な移動手段の確保のため「のってこタクシー」を運行しています。

問合せ/新市街地整備室
高齢者など、日常生活でバスでの移動が困難な人を対象に「のってこタクシー」の利用制限を緩和した「のってこ優タクシー」を運行しています。

問合せ/住民福祉課

Youtubeで配信 ぶらり旅で久御山町を紹介

お茶の京都DMO*が、フリーアナウンサーの三代澤康司さんを案内役に、町内をぶらり旅する動画を作成しました。「久御山町ドライブ紀行編」として久御山町の動画が3本配信されていますので、ぜひご覧ください。

※(一社)京都山城地域振興社(通称:お茶の京都DMO)



視聴はこちらから



お茶の京都

「お茶の京都」って?

800年の歴史を持つお茶所、京都府南部。2015年には宇治茶の歴史と文化、美しい茶畑の景観を通じたストーリー「日本茶800年の歴史散歩」が日本遺産に認定。宇治茶によって紡がれた山城地域を「お茶の京都」として名付け、世界に発信しています。

みんなのひろば

広報に掲載された人で、希望者には写真を差し上げます。役場3階総務課秘書広報係へお越しください。来庁が困難なときはご相談ください。

勇気ある行動に感謝状 交通事故の負傷者を救出

消防本部は、下津屋で発生した交通事故で負傷者を救出し、人命を救助した吉川伸吾さん・中川修蔵さん・北森敬浩さんに感謝状を贈呈しました。軽乗用車とオートバイの衝突事故で、3人は協力し軽自動車の下敷きになった男性を救出しました。迅速な対応が負傷者の短期間の退院につながりました。



▲感謝状を受けた吉川さん、中川さん、北森さん(左から)

子どもの交通事故防止推進の日 東角小学校前で啓発活動

9月1日、児童の交通事故防止のため、交通安全対策協議会(榎田俊夫会長)が東角小学校前で交通安全を呼びかけました。当日は、地域見守り隊や宇治警察署も協力し、登校する児童に注意喚起を実施。「守ろう交通ルール」、「ゆっくり走ろう」のプレートを掲げ、自動車のドライバーにも呼びかけました。



▲みんなに見守られ、安心して登校する児童

平和祈念集会に先立ち開催 遺族会研修会

8月15日、久御山町遺族会研修会が役場5階コンベンションホールで行われ、約60人が参加しました。松村光朗さんを講師に招き、「戦時中の久御山町」について講演。松村さんは空襲で同級生を失った悲しい経験など自らの戦争体験を語り、2度と戦争を繰り返してはならないと強く訴えました。



▲貴重な話に耳を傾ける参加者

戦没者を追悼し、真の恒久平和の実現を 平和祈念集会

8月15日、平和祈念集会を行い、約60人が参加しました。昨年に引き続き、コロナ禍のため規模縮小での実施となりましたが、正午のサイレンに合わせ1分間の黙とうを実施。その後、信貴町長が記念碑に向かい「平和都市宣言」を朗読し、76回目の終戦記念日に平和への決意を新たにしました。



▲平和都市宣言を朗読する信貴町長



10月の新着図書を
紹介します

図書館だより

- 開館時間
火～金曜日：午前9時30分～午後7時
土・日・祝日：午前9時30分～午後5時
- 10月の休館日
4日(月)、11日(月)、18日(月)、25日(月)、31日(日)

トリック オア
トリート!

テーマ図書

ふしぎ!魔法の世界

サラと魔女とハーブの庭

七月 隆文/著 宝島社
学校生活になじめない由花は田舎で薬草店を営む祖母の元へ。そこには由花にしか見えない友達サラがいた。由花は祖母とサラのおかげで元気になるが…。

まるごとハロウィン

コダシマ アコ/著 かもがわ出版
ハロウィンの仮装やパーティの準備はどうする? 部屋や料理の飾りつけなど、手作り子どもたちと一緒に用意をするコツを紹介。

きかせたがりやの魔女 (児童書)

岡田 淳/作 偕成社
ほとんどの学校には魔女や魔法使いがいるらしい…。定年退職した話好きな魔女が、小学生の男の子に語るゆかいな6つの話。

まほうつかいのトビィ (絵本)

カズノ コハラ/作 光村教育図書
心やさしいドラゴンから空の飛び方を教わったトビィ。練習をしていると騎士が通りがかり、今からドラゴン退治に行くと言い出したから、さあ大変!!

星のように離れて雨のように散った

島本 理生/著 文藝春秋
宮沢賢治について論文を書く春。失踪した父との記憶や、周りの人たちとの関係に思い悩みながら、自身を見つめ直す。

能面検事の奮迅

中山 七里/著 光文社
感情を表に出さず、忖度を考えない不破検事。文書改ざんの調査を任せられることになるが、事態は意外な方向へ展開を見せる。能面検事シリーズの第2弾。

くしゃみおじさん (児童書)

オルガ・カブラル/作 岩波書店
おじさんがおおきなくしゃみをする、子どもやどうぶつがおかしなこころになってしまった。もともどるにはどうしたらいいの…?

オレじてんしゃ! (絵本)

石井 聖岳/作 ほるぷ出版
オレじてんしゃ! タイヤやハンドル、ギアやチェーンなど、自転車の各部品が自分の気持ちををはなしながら、みんなで力を合わせて走りぬける。



お誕生		ご結婚		おめでたいやります	
地区名	出生児	地区名	夫の氏名・妻の氏名	地区名	父・母
栄	西坂	島田	中村 将・昂司	佐山	木村 理人
市田	近藤	地区名	夫の氏名・妻の氏名	坊之池	上田 日菜太
林	木村	地区名	夫の氏名・妻の氏名	//	曾東 理人
	帆乃花	地区名	夫の氏名・妻の氏名		晋一・恵美
	忠・桃子	地区名	夫の氏名・妻の氏名		芳樹・麻田
		地区名	夫の氏名・妻の氏名		友貴・真沙美
		地区名	夫の氏名・妻の氏名		光司・香織
		地区名	夫の氏名・妻の氏名		昌幸・愛

令和3年8月15日から令和3年9月14日までの受付分(敬称略)

10月の健診・相談・教室

※母子手帳を必ずお持ちください。

子育て支援課

健診	期日	受付時間	対象	場所	内容
3～4か月児健診	26日(火)	対象者に受付時間をずらして案内します。		保健センター	医師による健康診査 離乳食・保育などの指導
10か月児健診	19日(火)				医師による健康診査、 離乳食・保育などの指導
1歳8か月児健診	15日(金)				医師、歯科医師による健康診査 身体的・精神的な発達指導
2歳6か月児歯科健診	21日(休)				歯科医師による健康診査 身体的・精神的な発達指導
3歳児健診	22日(金)				医師、歯科医師による健康診査 身体的・精神的な発達指導

相談・教室	期日	受付時間	対象	場所	内容
パパ&ママ教室 (個別相談)	6日(水)	午後1時00分～3時00分	①妊婦とその家族 ②おおむね10か月までの子どもと産婦	保健センター	妊娠中の栄養・離乳食の相談 妊娠、出産、産後、母乳の相談 ※2日前までに要申込
パパ&ママ教室 (ヨガクラス)		午後1時00分～1時10分	6か月までの子どもと産婦 (定員5人)		産後ヨガ、離乳食の話 ※2日前までに要申込
乳幼児相談	5日(火)	午前9時30分～11時30分	乳幼児		発達・育児・栄養などの相談(要申込)
子育て・発達相談 (出張相談)	4日(月) 18日(月) 25日(月)	午前9時～午後4時30分	おおむね中学校卒業までの子どもの保護者	あいあいホール	あいあいホールの休館日を利用して、保健師などが育児や発達に関する相談をお受けします(要申込)

※新型コロナウイルス感染症拡大防止のため、「相談・教室」は予約制としています。パパ&ママ教室(ヨガクラス)以外は、個別対応としています。



久御山町の情報を、インターネットやSNSなどで発信しています。下記QRコードから読み取り、アクセスすることができます。

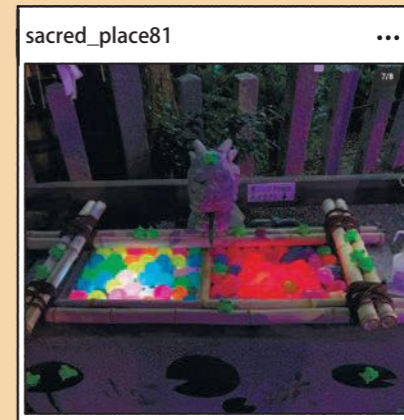
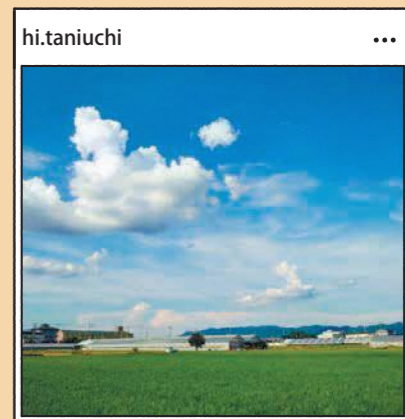
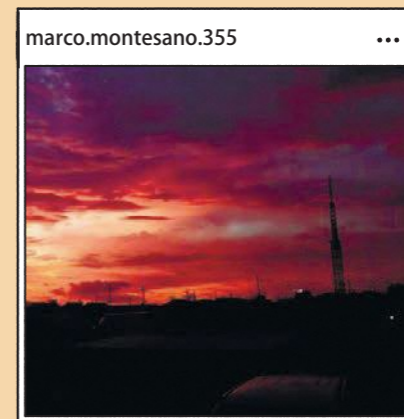
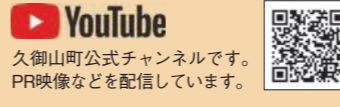
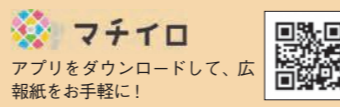
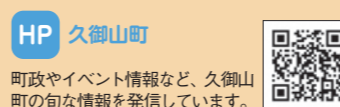
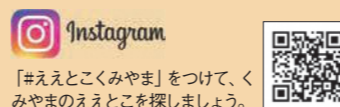
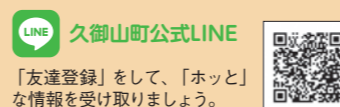

ヘルシークッキング Vol.273

●材料 (4人分…作りやすい量)

卵	4個	A	牛乳	大さじ2
ブロッコリー	80g		塩	少々
ミニトマト	4個		オリーブオイル	大さじ1/2
ベーコン	3枚			

作り方

- ① ブロッコリーは小さめの小房に切り分ける。ミニトマトはへたを取り、横半分に切る。ベーコンは1cm幅に切る。
- ② フライパンにベーコンを入れて中火にかけ炒める。油が出てきたらブロッコリーを加えてさっと炒める。
- ③ ボウルに卵を割り入れてよく溶きほぐし、Aと②を加えてよく混ぜる。
- ④ フライパンをさっと拭き、オリーブオイルを加えて火にかける。フライパンが温まったら③を流し入れる。菜箸で軽くかき混ぜたら、仕上がりがきれいになるように表面の具材を整え、ミニトマトを散らす。フタをして弱めの中火で8分蒸し焼きにする。

トマトの赤、ブロッコリーの緑、卵の黄色で彩りのきれいな一品です。

栄養面でもβカロテンや、ビタミンC、たんぱく質とバランスがとれています。

家族全員分の材料で一度に焼き上げ、切り分けていただきます。

卵で包まないオムレツなので簡単に作れます。 食生活改善推進員協議会「久味の会」

エネルギー 188キロカロリー／1人分
塩分 0.6グラム



トマトとブロッコリーのフライパンオムレツ

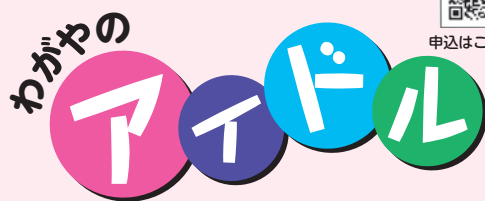

☆くみやまっ子の元気な笑顔を募集中☆

<対象> 0歳～9歳の町内在住のお子さん

<応募方法> メールタイトルを「わがやのアイドル応募」とし、本文に、①お子さんの氏名(ふりがな)、②生年月日、③保護者の氏名、④住所、⑤電話番号、⑥お子さんへのコメント(30字程度)を記入し、somu@town.kumiyama.lg.jp(秘書広報係)へ。

※お子さんが2人以上のときは、それぞれの名前がわかるように記入してください。(例=右の子が太郎で、左の子が次郎です)

むらた きいち
村田 喜一ちゃん



うちだ みお はやて
内田 湊・迅ちゃん



パパ・ママからの一言

生まれてくれてありがとう！
健やかに大きくなってね。

パパ・ママからの一言

ずっと元気で2人仲良くいてね。