

くみやま

2022年
1 / 1
No.1086



新年に向けて

ヨイショ
ヨイショ

目次

年頭のごあいさつ	P2~3
Instagram写真展	P4~5
新春まちがいがし	P6
まちづくりトークvol. 1	P7
令和3年度上半期まちの財政状況	P8
子育て世帯への臨時特別給付金(10万円) に加え町独自で1万円を追加支給	P11
住民税非課税世帯等に対する臨時特別 給付金(10万円)	P11
表紙写真/餅つきで正月準備(関連記事P27)	



久御山町議会議長 **中井 孝紀**



久御山町長 **信貴 康孝**

令和4年年頭のごあいさつ

明るく力強い町政運営で
暮らしの安心と
まちの活力を生み出す

新年あけましておめでとうございます。

町民の皆さまには、平素から町政各般及び新型コロナウイルス感染症対策に対し、格別のご理解とご協力を賜り、深く感謝申し上げます。

昨年を振り返りますと、同感染症に翻弄された一年でありましたが、ワクチン接種や皆さまの多大なご協力のおかげで、感染状況は落ち着いてまいりました。第6波に備えながらも、社会活動と経済回復への取組を進めるため、引き続きご理解とご協力を賜りますようお願い申し上げます。

さて、本町では、令和2年3月に地方創生にかかる「第2期久御山町

総合戦略」を策定し、久御山モデルの地域共生社会の実現を基本理念とした「全世代・全員活躍型（生涯活躍のまち）」構想を夢いっぱいコンパクトタウンくみやま※CACC構想を柱として位置づけ、その活動拠点として、「全世代・全員活躍まちづくりセンター」の整備や、「まちの

にわ構想」の取組を進めているところです。今後も、ウィズコロナを基本とした新しい日常生活と、社会全体の仕組み・構造の多様性と変化への対応に努めながら、皆さまの一助となる施策を実施してまいります。さらに、公約に掲げた「歴史の創造くみやま夢実現計画」55の宣言」に基づいた「新市街地（みなく

るタウン）」の推進や、「メディアケアゾーン」の土地利用の完遂と地域包括支援センターのさらなる充実など、コロナ禍から脱却し、誰ひとり取り残さない希望多き未来に向け、全力で取り組んでまいります。

今年の干支は「壬寅（みずのえとら）」です。「壬寅」は厳しい冬を越えて、芽吹き始め、新しい成長の礎となる年といわれています。

明るく力強い町政運営が、暮らしの安心とまちの活力を生み出し、新たな成長の礎の年となりますことを願いますとともに、皆さまのご健勝とご多幸を心よりご祈念申し上げます。新年のごあいさつといたします。

新年あけましておめでとうございます。

住民の皆さまにおかれましては、幸多き新春をお迎えのこととお慶び申し上げます。日ごろは、町行政の推進ならびに議会活動に、格別のご理解とご協力を賜り、心から厚くお礼申し上げます。

昨年は、新型コロナウイルス感染症が世界中で猛威を振るい、人々の日常生活に大きな影を落としました。現在は、感染者も減少していますが、オミクロン株による第6波の感染拡大が懸念されており、迅速な対応が必要となっています。本町におきましては、ワクチンの集団接種

が昨年に終了しており、接種率は65歳以上の人で9割を超え、12〜64歳で約8割の人が接種を終えています。年明けからは順次3回目の接種が開始されますので、皆さまには接種の必要性についてご理解をいただき、感染拡大防止のためにご協力をお願いいたします。

さて、町議会は議会改革の一環として、令和3年4月から通年議会を本格実施いたしました。会期を通常とする中で1年を通じていつでも本会議を開くことができ、昨年は、新型コロナウイルス感染症にかかるワクチン接種関連事業や収入が減少した農業者への支援事業などを迅速

に対応してきました。

今後におきましても開かれた議会をめざし、本会議の映像配信だけでなく、委員会配信に向けた協議を進めてまいります。

また、昨年は、コロナ禍により住民の皆さまとの意見交換の場を持つことができませんでしたが、今年は、多くの人の声を町政に反映させるべく、感染状況を考慮しながらも、意見交換の機会を設けたいと考えております。

本年も久御山町の限らない発展と皆さまのご健勝とご多幸を心からお祈り申し上げ、新年のごあいさつといたします。

開かれた議会をめざし
全力で住民の声に
耳を傾ける

※「Continuing Care All generations Community」の略で、あらゆる世代の住民が活躍できる久御山モデルの「地域共生社会」のこと

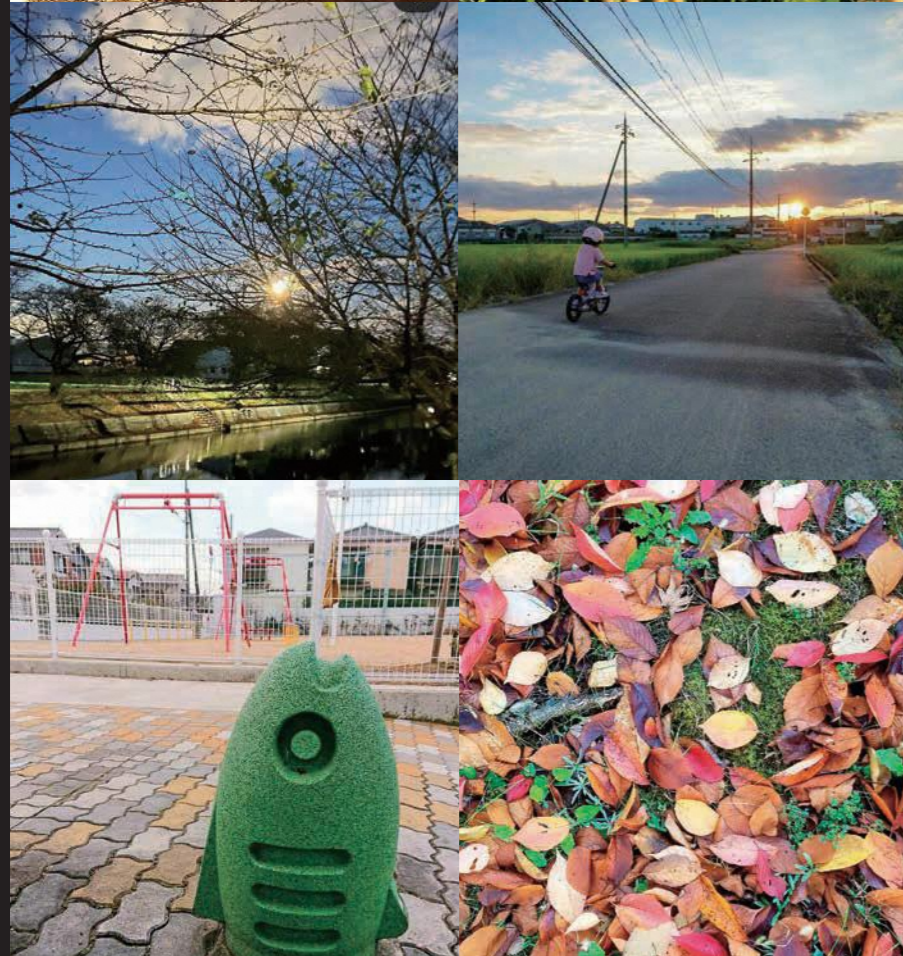

インスタグラム利用者の皆さんが「#ええとこくみやま」をつけて投稿した写真や町公式アカウントの写真を
 散りばめた写真展です。久御山町では「#ええとこくみやま」をつけて、まちの風景や魅力、イベントの様子などを
 お伝えしています。くみやまの「#ええとこ」をみんなで
 発見しませんか。

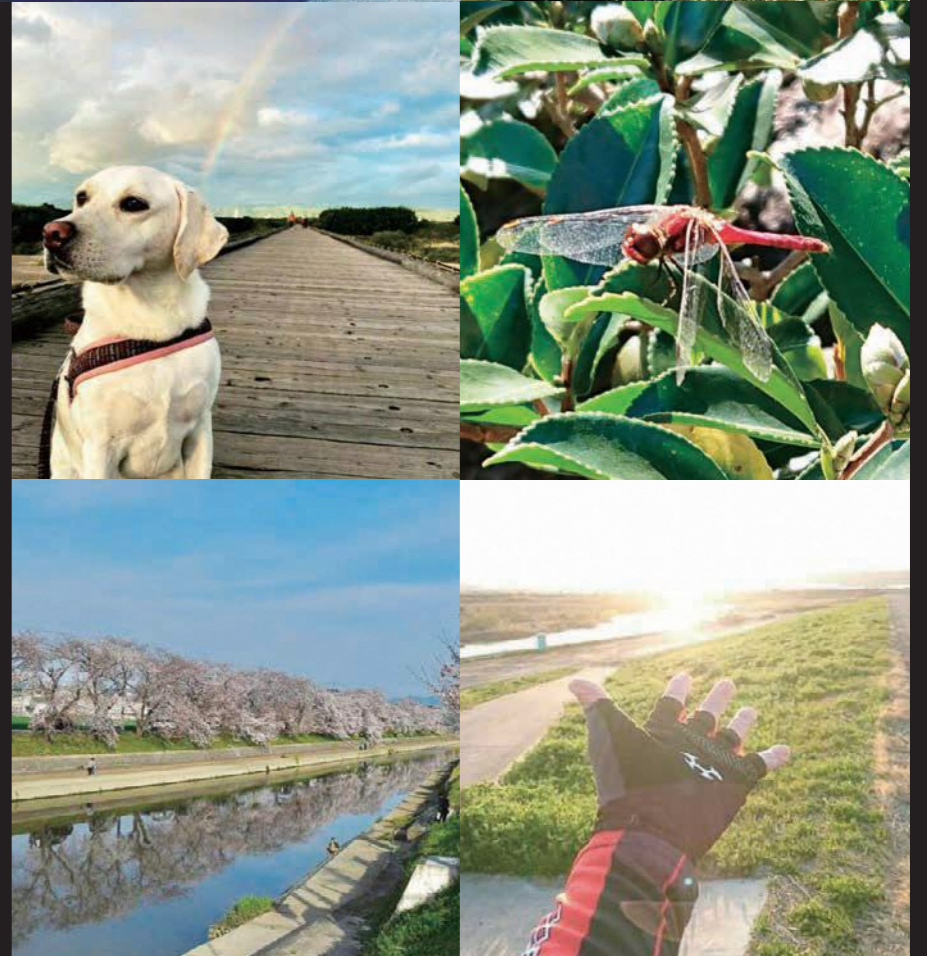

写真展

インスタグラム2021



#ええとこくみやま

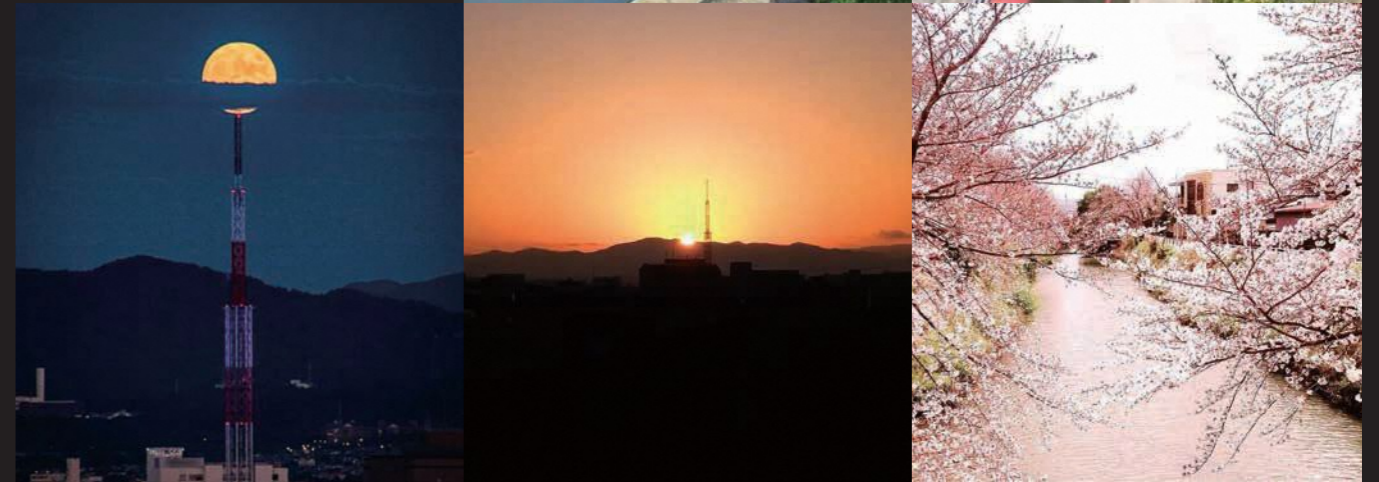
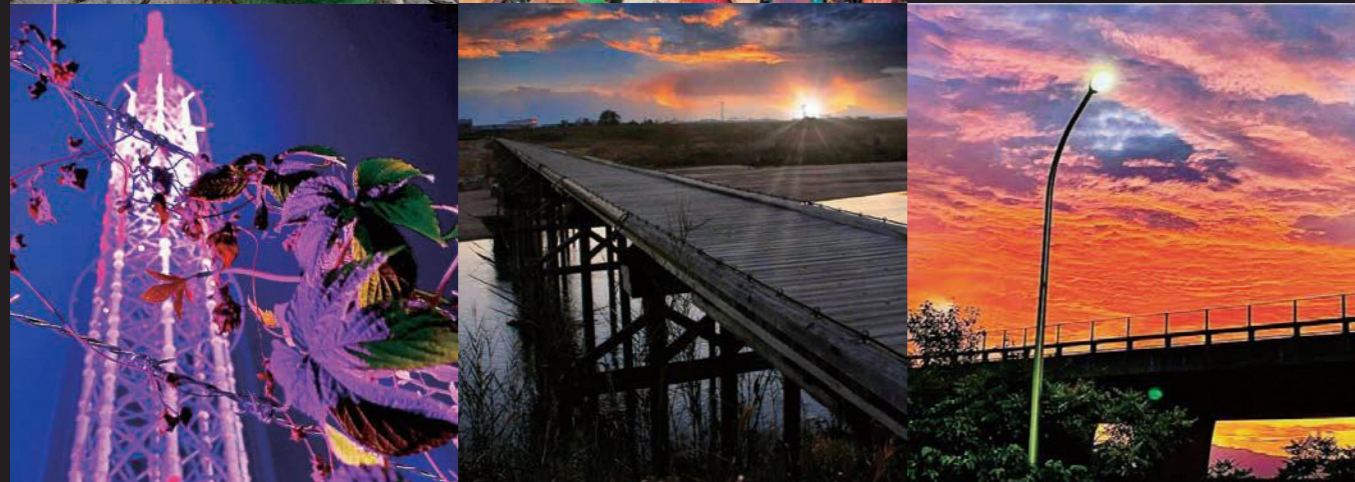

8月から延期後
開催のお知らせ

みんなで話そう考えよう
久御山
まちづくりトーク
vol.1

「中央公園」と
「まちづくりセンター」が
みんなに愛されて使われる
場所になるにはどうして
いくといいのだろうか？



現在、久御山町では、まちのにわ構想とまちづくりセンターの計画を進めています。新たに整備する場所をもっとまちの人たちが使いこなし、生活を豊かにし、まち自体も活性化することをめざしています。そこで、皆さんと一緒に考えたり、関わってもらい「まちづくりトーク」を開催します。ぜひご参加下さい。

参加者募集中

参加無料

キッズスペースあります！

子育て中のご家族も参加できるよう、キッズスペースをつくります。トークの間に子どもの声が響いたってOK！気にせず、ぜひお越しください。

申込・問合せ

行財政課

2022 1/22 (土) 10:00-12:00

【場所】役場5階 コンベンションホール

【参加方法】要申し込み(当日参加可)

※電話かメールでご連絡ください

- プログラム
- 1 「まちのにわ構想とまちづくりセンターがめざすこと」
久御山町長 信貴 康孝
 - 2 ゲストトーク1「まちの人とつくり育む パブリックのあり方」
飯石 藍 公共R不動産コーディネーター/株式会社 nest 取締役
 - 3 ゲストトーク2「出会う つながる まちづくり」
藤本 遼 場を編む人/株式会社ここにある代表取締役
 - 4 トークセッション「町長と話そう」
(モデレーター: 山口 敬太 京都大学大学院工学研究科 准教授)

5人に図書券をプレゼント

新春まちがいがし



正解者の中から抽選で5人に2千円分の図書券をプレゼントします。

▶対象 町内在住・在勤・在学の人

▶その他 ①申込1人1通まで、②当選者は1家族1人まで、③申込の必要事項を全て記入してください、④正解と当選者は2月1日号で発表

▶申込 1月7日(金)=必着=。ハガキに①まちがいがしの答え、②住所・氏名・電話番号、③新年の抱負(匿名で広報紙に掲載する可能性有)を記入して提出

▶問合せ 総務課

★ まちがいがし ★

まちがいは何個あるでしょう

- ① 5個 ② 6個 ③ 7個 ④ 8個



©フリーベンスル

久御山学園ニュース 31

子どもたちは、算数科(数学)や理科、社会科などのあらゆる教科や日常生活の中で、自分の思いや考えを伝えたり文章を読んだり書いたりして、常に言葉を使い生かしています。言語能力が必要となるのは話すとき書くときだけでなく、頭の中で何かを考えるときにも必要です。さらに考えを整理し言葉として発信するときにも使います。そのため言語能力を育



久御山学園「学力向上部」では、昨年度までに完成させた授業における視点を示したリーフレット「久御山学園学習スタンダード」を活用し、「主体的・対話的で深い学び」の実現に向けた授業に取り組みに加えて、子どもたちの「言語能力の育成」に向けての取組を新たに始めました。

新学習指導要領でも「言語能力」は「学習の基盤となる資質・能力」と位置付けられ、その重要性が強調されています。

乳幼児期に本に慣れ親しんでいると、文字を覚えたときに自分が本が読めることに喜びを感じ、読書が好きになり、自然と語彙が増えていきます。語彙を増やし適切に使えるようになることは学力向上につながるだけでなく、自分の考えや気持ちを的確に相手に伝えるときにも役立ちます。

小学校の取組
小学校では、小学生新聞などを利用して言語能力の育成を図る取組を進めています。

低学年では、新聞に慣れることから始めています。例えば、新聞からカタカナを探したり、新聞に出てきた動物の名前は何かを答えたりしています。

中学年では、新聞の写真を見た記事を読んだりした後、見出し作りをしています。

高学年では、読んだ内容をタブレットに要約したり自分の考えを書いたりするなど学年に応じた取組を行っています。

中学校の取組
中学校では、一日の振り返りや行事など、体験したことをノート

てることは、子どもたちの学習や生活の質を向上させることにつながります。

こども園の取組
こども園での言語活動として、読み聞かせの時間を大切にしています。読み聞かせをすることで、保育教諭と子どもたちのコミュニケーションが活発になったり、集中力が付いたりします。耳から言葉を吸収し真似をしていくうちに言葉を覚えるようになります。

自分の思いを伝えること、アイデアを交換すること、人とのつながりをもつこと、すべてのことにおいて言語能力は必要です。

絵本の読み聞かせや新聞を活用するだけでなく、さまざまな取組の中で、子どもたちがこれからの社会で活躍するために必要な人間力を高めるため、言語能力の育成に力を注いでいきます。

問合せ/学校教育課

に書き、言語化することで言語能力の育成を図っています。

体験は、やりっぱなしにせず、言語化することがイメージや想像力を高める上で大切だと言われます。自分の行動や思いを言葉にすることで、思考や感情を客観的に振り返ることができ、新たな気持ちへの足がかりとなります。

まとめ
自分の思いを伝えること、アイデアを交換すること、人とのつながりをもつこと、すべてのことにおいて言語能力は必要です。



学力向上部の活動

言語能力の向上

令和3年度上半期 まちの財政状況

皆さんが納めた税金や、国や府の支出金などがいくら入り、どのように使われているかを知ってもらうため、年に2回まちの財政状況を公表しています。令和3年度上半期(4月1日~9月30日)の状況をお知らせします。
問合せ/行財政課

一般会計

令和3年度一般会計の歳入歳出予算額(9月第4号補正後・繰越額含む)は、82億20万円(1万円未満四捨五入。以下同じ)です。

歳入の収入済額は50億4,345万円(収入率61.5%)、歳出の支出済額は30億8,002万円(支出率37.6%)です。

前年度は新型コロナウイルス感染症対策の特別定額給付金などの事業があったため、前年度同時期と比べて、予算額は15億9,239万円(16.3%)減少しています。

各科目の執行状況は表①のとおりです。

特別会計・水道事業会計・下水道事業会計

国民健康保険などの四つの特別会計と水道事業会計、下水道事業会計の予算執行状況は、表②のとおりです。

地方債

町の借金である地方債の9月末現在高は、一般会計が34億6,729万円です。

下半期も各種事業に対し、予算の適正・効率的な執行に努めます。

表① 一般会計の状況

▶歳入				▶歳出			
科目	予算額	収入済額	収入率	科目	予算額	支出済額	支出率
町税	44億7,542万円	32億7,617万円	73.2%	総務費	14億1,422万円	5億3,881万円	38.1%
地方消費税交付金	5億6,104万円	2億9,522万円	52.6%	民生費	28億5,806万円	11億2,717万円	39.4%
国庫支出金	7億5,614万円	2億2,521万円	29.8%	商工費	2億4,913万円	1億1,206万円	45.0%
府支出金	4億5,479万円	3,563万円	7.8%	土木費	7億9,942万円	1億6,154万円	20.2%
繰入金	6億6,039万円	6億6,539万円	100.8%	教育費	11億3,849万円	3億8,978万円	34.2%
その他	12億9,242万円	5億4,583万円	42.2%	その他	17億4,088万円	7億5,066万円	43.1%
合計	82億 20万円	50億4,345万円	61.5%	合計	82億 20万円	30億8,002万円	37.6%

表② 特別会計の状況

▶国民健康保険				▶介護保険			
予算現額	収入済額	収入率	支出済額	支出率	予算現額	収入済額	収入率
18億7,621万円	8億 858万円	43.1%	7億1,146万円	37.9%	15億7,142万円	7億4,508万円	47.4%
						5億7,258万円	36.4%
▶三郷山財産区				▶後期高齢者			
予算現額	収入済額	収入率	支出済額	支出率	予算現額	収入済額	収入率
2,096万円	2,096万円	100.0%	403万円	19.2%	2億8,449万円	1億 710万円	37.6%
						7,387万円	26.0%
▶水道事業				▶下水道事業			
収益的収支 ^{*1}	収入予定額	収入済額	収入率	収益的収支 ^{*3}	収入予定額	収入済額	収入率
	6億3,044万円	2億7,345万円	43.4%		7億9,878万円	4億1,291万円	51.7%
	支出予定額	支出済額	支出率		支出予定額	支出済額	支出率
	6億3,795万円	2億9,349万円	46.0%	7億7,176万円	2億8,062万円	36.4%	
資本的収支 ^{*2}	収入予定額	収入済額	収入率	資本的収支 ^{*4}	収入予定額	収入済額	収入率
	9,090万円	646万円	7.1%		1億9,733万円	5,356万円	27.1%
	支出予定額	支出済額	支出率		支出予定額	支出済額	支出率
	2億7,620万円	4,202万円	15.2%	3億6,384万円	1億3,073万円	35.9%	

※1 水道水をつくり、家庭に届けるための収支
※2 水道施設などを整備するための収支

※3 下水道施設を維持管理し、使用するための収支
※4 下水道施設などを整備するための収支

**子育て世帯への臨時特別給付金(10万円)に加え
町独自で1万円を追加支給** New

対象児童1人につき10万円を支給する、子育て世帯への臨時特別給付金は、全額現金で支給します。また、町独自として児童1人につき1万円を追加支給します。

既に児童手当を受けている人などは申請が不要で、令和3年12月24日(金)に5万円を支給しています。1月11日(火)に残りの5万円と町独自の1万円の合計6万円を児童手当の指定口座に振り込みます。対象者で申請がお済みでない人は、下記を確認し、申請してください。申請は令和4年3月31日(木)=必着=です。

【申請が必要な人】

平成15年4月2日～平成18年4月1日生まれの児童(弟や妹に中学生以下の児童がいるときを除く)がいる世帯、②令和3年12月1日以降に児童手当の新規申請をした令和4年3月31日までに出生の新児がいる世帯、③令和2年度子育て世帯への臨時特別給付金を本町から受給していない公務員

▶ **問合せ** 子育て支援課
詳しくはこちら



**住民税非課税世帯等に対する臨時特別給付金
1世帯あたり10万円を給付** New

新型コロナウイルス感染症の影響が長期化する中、様々な困難に直面した人が速やかに生活・暮らしの支援を受けられるよう、住民税非課税世帯等に対して、1世帯あたり10万円を給付します。

▶ 対象

①令和3年12月10日において、世帯全員の令和3年度分の住民税均等割が非課税の世帯(住民税が課税されている者の扶養親族等のみからなる世帯を除く、生活保護世帯含む)。

②①のほか、新型コロナウイルス感染症の影響を受けて家計が急変し、①の世帯と同様の事情にあると認められる世帯

▶ **給付額** 1世帯あたり10万円

▶ **給付時期** 2月ごろから順次給付

▶ **問合せ** 住民福祉課

高齢者用肺炎球菌

予防接種の費用を助成

過去に肺炎球菌ワクチン(23価)の接種を受けたことがある人は、費用助成の対象外です。

▶ **期限** 3月31日(木)まで

▶ **対象** ①町内在住の右表の生年月日の人(対象の人には令和3年3月末に黄色の接種券を郵送済)、②60歳以上65歳未満の人で、心臓、腎臓、呼吸器の機能、ヒト免疫不全ウイルスによる免疫の機能に障害を有する人(役場へ接種券の申込が必要)

▶ **内容** 接種回数は1回。新型コロナワクチンとは前後13日以上あけること

▶ **持ち物** 接種券、一部負担金2,500円、健康保険証など本人確認ができるもの

■接種手続き

協力医療機関の場所	手続き方法
久御山町・宇治市・城陽市内の協力医療機関	不要
久御山町・宇治市・城陽市以外の京都府内の協力医療機関	接種の1週間以上前に、国保健康課へ連絡
京都府内の協力医療機関以外や京都府以外の医療機関	予防接種依頼書の交付申請手続きが必要。接種の10日以上前に、国保健康課に来所か連絡。

▶ **その他** 生活保護世帯・住民税非課税世帯・中国残留邦人の人は、一部負担を免除。接種前に免除申請手続きが必要です。

▶ **申請・問合せ** 国保健康課

■対象

年度末年齢	生年月日
65歳	昭和31年4月2日～昭和32年4月1日
70歳	昭和26年4月2日～昭和27年4月1日
75歳	昭和21年4月2日～昭和22年4月1日
80歳	昭和16年4月2日～昭和17年4月1日
85歳	昭和11年4月2日～昭和12年4月1日
90歳	昭和6年4月2日～昭和7年4月1日
95歳	大正15年4月2日～昭和2年4月1日
100歳	大正10年4月2日～大正11年4月1日

健康コラム⑤

喫煙と慢性閉塞性肺疾患(COPD)

問合せ/国保健康課

慢性閉塞性肺疾患(COPD)とは肺への空気の通りが慢性的に悪くなりゆっくりと進行していく疾患で、これまで肺気腫や慢性気管支炎と呼ばれていたものが含まれます。

COPDはタバコ病とも言われます

この病気の原因は9割以上がタバコであると言われます。COPDになる人は、本人が過去も含めて喫煙していることが圧倒的に多いのですが、喫煙者の家族や職場などで受動喫煙(火のついたタバコから立ち上る煙や、喫煙者が吐き出す煙を吸うこと)を続けると、COPDに罹ってしまうこともあります。タバコの煙は微細なので、肺の

奥まで入りこみ、肺全体をくまなく破壊します。この破壊された細胞は治療によっても再生することはありません。

タバコの煙による肺胞・細気管支が破壊されると厄介なのは、症状が急激には出現せず、少しずつわからないうちに進行する点です。タバコは止めたいと思っても、喫煙者はニコチン依存症になっている確率が高く、簡単には禁煙できないのも困った点です。

**COPDの症状は主として
息切れ、咳、痰です**

タバコを吸っている人は、軽い咳と痰が出ることが多く見受けられます。

その咳と痰は気管支、細気管支の炎症の結果です。咳も痰も認められない人もいますが、そのような人でも一部の人は、気管支の炎症と破壊が少しずつ進行している可能性があります。

思い当たる人は、まずは禁煙を!!自分の力で禁煙が無理な人は、保険診療で治療できる禁煙外来の活用なども検討してください。咳や痰など自覚症状のある人は早期発見、早期治療が必要となりますので、お近くの医療機関を受診してください。

消費生活110番

**フリマアプリは
仕組みを理解して
上手に活用
しましょう**

問合せ/産業課

インターネット上で個人同士が取引をするフリマサービスの利用が広がる中、全国の消費生活センターなどへの相談が増加しています。フリマサービスを利用しての売買は個人間取引にあたります。多くの利用規約では、トラブル発生時の解決は当事者間で図ることが求められています。

【質問】フリマアプリで財布を購入し、代金を支払った。出品者の評価をしてくれなかったら、すぐに商品を発送する」と取引相手から連絡があった。商品は届いていないが、出品者の評価をしてもよいのか?

【回答】商品受取前に出品者の評価をする・させることは、フリマサイトなどのフリマサービスの利用規約などで禁止されているときがあります。代金を支払ったのに商品が届かない」などのトラブルが起こることがあるので、応じないようにしましょう。

★ 大手の運営事業者は、出品者と購入者の間に入って一旦代金を預かり、購入者が商品を受け取ったことが確認できてから、出品者に商品代金が支払われる「エスクロサービス」と呼ばれる決済の仕組みを導入しています。

質問事例のように、商品受取前に出品者の評価をしたとき、実際には商品が届いていなくても受け取ったとみなされ、出品者は商品を発送しなくても売上代金を入手できてしまう可能性があります。商品受取前に出品者の評価がされれば、運営事業者による対処が難しくなります。

★ 利用規約などで禁止されている行為を相手に持ちかけられ、応じることがあります。禁止行為は絶対に行わないようにしましょう。

消費生活のトラブルは、消費者ホットライン「1188」、京都府消費生活安全センター「075(671)0004、京都府山城広域振興局商工労働観光係「074(21)2103へ。毎週木曜日午後1時～4時には、消費生活相談員が役場で無料相談を受け付けています。

就学援助制度の申請

経済的理由で就学困難な児童生徒を対象に、学用品費・校外活動費・修学旅行費・給食費・医療費(う歯・結膜炎・中耳炎などの疾病があり、学校で治療の指示を受けたときに限る)などの就学援助制度を設けています。

また、4月に入学する児童生徒(生活保護世帯を除く)に、入学準備金を早期支給します。

申請手続後、認定されると就学援助を受けることができます。現在、就学援助を受けている人も毎年申請が必要です。

▶**内容** ①要保護認定=生活保護家庭を認定します。援助費目は修学旅行費・医療費です、②準要保護認定=世帯の「合計所得金額から社会保険料控除額を引いた金額」が「生活保護基準の1.3倍未満」などの基準を満たす世帯を認定します。援助

費目のうち、主なものは、学用品費・校外活動費・修学旅行費・給食費・医療費です。

▶**申請** 1月7日(金)までに小・中学校か学校教育課に就学援助費受給申請書を提出。就学援助費受給申請書は小・中学校にあります(4月に入学する児童生徒は、就学通知書に同封しています)。期限を過ぎたときも随時受け付けますが支給が遅くなります。

▶**その他** 令和4年5月31日までの申請は、令和2年中所得(令和2年1月1日~令和2年12月31日までの所得)で算定し、令和4年6月1日以降の申請は、令和3年中所得(令和3年1月1日~令和3年12月31日までの所得)で算定します。

▶**問合せ** 学校教育課

男女共同参画推進

標語の入選者発表

男女共同参画社会について考えるきっかけとして、募集したところ、中学生の部120点、一般の部214点の応募がありました。

町男女共同参画推進懇話会で審査・選考した結果、入選者は以下のとおりです(敬称略)。入選作品は、啓発活動に活用します。 **問合せ**／総務課

中学生の部

- 最優秀賞 西村 愛理
性別は違っても 社会の一部なのは皆同じ 作ろう!助け合える社会
- 優秀賞 袖岡 奈々
性別じゃない。私の、僕の、君の、できること。
- 優秀賞 谷口 夏帆
昔は昔、今は今、今の時代を生きていく。
- 優秀賞 河部 未羽
女でも、男でも、自分を生かせる時代へ共に。

- 佳作賞 篠田 凌駕
男女ではなく、人として。

一般の部

- 最優秀賞 曾束 降成
男女平等 こんな言葉さえ無い時代へ
- 優秀賞 藤井 遼
その意識 世界を変える 第一歩
- 優秀賞 和田 侑女菜
人と比べず、自分らしく、誰もが笑える社会に。
- 佳作賞 名原 翔梧
家事・育児「支え合い」を忘れずに
- 佳作賞 中村 愛花
みんながってみんないい。広げよう心の色。
- 佳作賞 南 るり江
認めよう みんなの中の 多様性

オンライン開催も可能

町長と意見交換をしてみませんか

町長と地域の皆さんが小規模で自由な雰囲気の中で、意見交換を行う事業「シンキくと語ろう会」を行っています。

町長に対して要望・要求する場ではなく、さまざまな年齢や違う立場の人に、町政を身近に感じてもらう、テーマに沿った情報交換を目的としています。

これまでの対面での開催に加え、オンラインによる開催も可能となりました。

- ▶**対象** 町内在住・在勤・在学の人
- ▶**場所** 町長室・希望する場所・オンライン
- ▶**定員** 概ね10人以内
- ▶**内容** テーマは、まちづくりや町政に関する話題、一般的な社会問題、国際問題、政治・経済、文化・歴史など、自由に設定してください。ただ

し、個人的な相談、苦情や一方的な主張、政治・宗教的活動や営利目的、特定の個人や団体に対する誹謗中傷など著しく本事業の目的に不適切と町長が認めるときは対象となりません。

- ▶**その他** 時間は1組45分以内。日程は申込受付時に調整します。
- ▶**申込** 開催日の14日前までに、総務課に備え付けか、ホームページからダウンロードした申込用紙に必要事項を記入し提出。申込が重複したときは、初めて申し込む団体などを優先します。
- ▶**問合せ** 総務課



青少年健全育成協議会設立40周年記念

青少年の主張発表会・記念講演

設立40周年を迎えた青少年健全育成協議会では、第41回青少年の主張発表会に併せ、記念事業として記念式典や記念講演を開催します。

主張発表会は、小・中学生、高校生11人が、体験したことや感じたことを発表します。記念講演では石黒由美子さんを講師に迎えます。

- ▶**日時** 1月15日(土) 午前9時30分~午後0時30分
- ▶**場所** ゆうホール2階交流ホール
- ▶**内容** 記念式典、青少年の主張発表会、記念講演(演題:夢への軌跡~母と二人三脚で掴んだオリンピック)
- ▶**申込** 不要
- ▶**その他** 新型コロナウイルス感染防止対策のため、入場制限をすることがあります。
- ▶**問合せ** 社会教育課



石黒由美子さん▶
(北京オリンピックシンクロナイズドスイミング日本代表(現:アーティスティックスイミング))

No.	学校名	学年	氏名(敬称略)
1	御牧小学校	6年	木村 幸誠
2	佐山小学校	6年	西田 椰乃
3	東角小学校	6年	橋本 菜々
4	御牧小学校	6年	中川 愛心
5	佐山小学校	6年	戸倉 穂
6	東角小学校	6年	小林 俊介
7	久御山中学校	1年	大津 久典
8	久御山中学校	2年	西山 萌花
9	久御山中学校	2年	松本 早智穂
10	久御山高等学校	1年	薩摩 青空
11	久御山高等学校	2年	山下 友晴

週末の星空観察会
 日時／1月8日(土) 午後5時～6時
 11月と水星、土星、木星を観察、22日(土) 午後6時～7時
 11月と木星と冬の星座を観察(受付は終了時間の30分前)

ふれあい交流館 ゆうホール
 申込は1月5日(水)～11日(火)
 【休館日】毎週月曜日(祝日は開館)、12月27日(月)～1月4日(火)
 【申込と費用】
 全ての教室で事前の申込が必要で、来館が電話で申込をしてください。費用は来館申込時か開催日当日にゆうホール窓口(午前9時～午後9時)でお支払いください。

漢字出直し塾
 日時／1月14日・28日(金) 午前10時～11時30分
 対象／町内在住・在勤で18歳以上の小学生以下は保護者同伴) 費用／無料

小学生将棋・オセロ大会
 日時／1月10日(月・祝) 将棋の部 11時30分～正午、オセロの部 11時30分～4時30分
 対象／町内在住の小学生 定員／各12人(先着) 費用／無料

野鳥観察会
 日時／1月23日(日) 午前9時～午後4時
 対象／町内在住・在勤で18歳以上の小学生以下は保護者同伴) 費用／1000円

基礎からの工作教室
 日時／1月16日(日) ①午前9時30分～11時30分、②午後1時30分～3時30分
 対象／町内在住の小学生以上(大人の参加可) 内容／ねん土から焼き物(絵皿)を作ります。定員／各12人(先着) 費用／500円

博物館見学と野鳥観察会
 日時／1月23日(日) 午前9時～午後4時
 対象／町内在住・在勤で18歳以上の小学生以下は保護者同伴) 費用／1000円

大人ビデオ鑑賞教室
 日時／1月19日(水) 午後1時30分～3時40分
 対象／町内在住・在勤で18歳以上の小学生以上(大人の参加可) 内容／映画「アラバマ物語」を鑑賞 定員／15人(先着) 費用／無料

アイデア工作教室
 日時／1月25日(火) 午後1時30分～4時
 対象／町内在住・在勤で18歳以上の小学生以上(大人の参加可) 内容／ウールの着物地とワイヤーなどを利用して簡単コースジュを作ります。定員／10人(先着) 費用／300円

素敵な手作りお菓子作り教室
 日時／2月3日(木) 午前10時～午後0時30分
 対象／町内在住・在勤で18歳以上の小学生以上(大人の参加可) 内容／ガトーショコラを作ります。場所／保健センター 講師／森本みちよさん 定員／12人(先着) 費用／1300円
 持ち物／エプロン、三角巾、ふきん



催しなどは、新型コロナウイルス感染症の状況をふまえ、中止・変更することがあります。詳しくは、ホームページ(QRコード)で確認するか、担当課にお問い合わせください。



第2号店を紹介 キッチンカーデル～フードトラック事業～

10月末まで募集していたフードトラック出店者の、第2号店を紹介します。

10月18日は「チキンのテリヤキタルタルランチ(550円)」や「アイスコーヒー(150円)」、「アイス・オ・レ(200円)」などのカフェメニューが出ていました。今後は、クレープやプチスイーツにも挑戦予定だそうです。

川崎さんは普段は奈良県で出店されていますが、久御山町のホームページを見て出店に応募。久御山町農産物直売所「旬菜の里」から新鮮野菜を買い入れ、水菜やネギといった久御山町産の旬のものを使い、その場で盛りつけ、できたての温かいお弁当を販売しています。季節に合わせてメニューが変わり

久御山町役場のほか、町内企業でも出店を予定しています。

出店日時・場所はここから



▲できたてのお弁当を渡すキッチンカーデルの川崎貴嗣さん

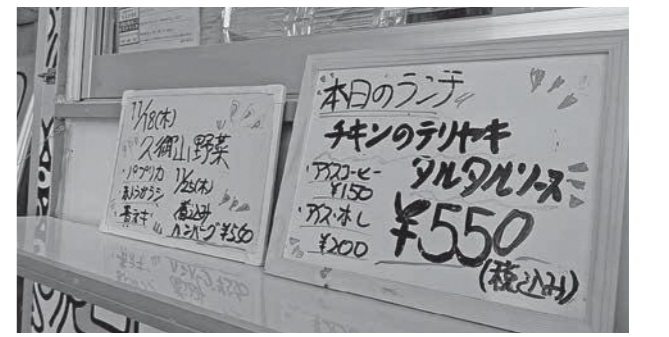

▲店頭で当日のメニューと次回のメニューを掲示

介護予防・健康づくり活動助成事業

介護予防や健康増進に係る活動に対して、その費用の一部または全額を助成します。

つき、年10,000円以内の助成。算出した額に1,000円未満の端数があるときは、切捨て。

対象となる活動は、地域で行うラジオ体操など、年間を通して活動し、地域の住民が自由に参加できる開かれた活動・団体であることが条件です。

▶**申込** 交付申請書、必要書類を提出。申込は、1年間の活動報告を添付のうえ、年度末に申請してください。

▶**助成金額** 対象活動に必要な備品や消耗品の購入に係る費用のうち、金額に応じて助成(1団体に

▶**問合せ** 住民福祉課

助成対象区分	助成金の額
5,000円以下	対象活動に係る費用の額
5,001円～10,000円	5,000円
10,001円以上	対象活動に係る費用の2分の1の額 ただし、その額が10,000円を超えるときは、10,000円

♪クイズけんけつちゃん こたえ♪
 ピアスの穴をあけてから、1カ月経てば献血にご協力いただけます。みんなの協力、待ってるね!

総合体育館

申込は1月4日(火) 午前9時から
 【休館日】毎週水曜日(祝日は開館)、
 12月29日(水)～1月3日(月)
 【申込と費用】来館か電話で申込を
 してください。費用は開催日にお支
 払ください。

体育館開放スポーツデー

日時／1月8日(土) 午前9時～正
 午 対象／町内在住・在勤・在学
 の人 内容／メインアリーナを無料開
 放 その他／種目は、小学生用バス
 ケットボール、バスケットボール、バ
 ドミントン、卓球など 申込／不要

トレーニング機器

使用講習会&相談日

日時／1月10日(月・祝)・16日(日)
 11時～12時40分、17日・24日
 (月)11時～12時40分(いずれか
 1日選択) 対象／12歳以上の人(小
 学生を除く) 内容／体育館のトレ
 ニング機器の使用方法を学び、
 機器を利用するために必要な講習会。
 トレーニングプログラムなどをアド
 バイス 定員／各15人(先着) 費用
 ／500円。講習会受講済で相談だ
 けのときはトレーニングルーム使用

1月生まれの誕生会

日時／1月25日(火) 午前10時30分
 から 申込／不要

ベビーマッサージ&ヨガ教室

日時／1月26日(水) 午前10時30分
 ～正午 対象／生後2か月から講
 師／船本ヨウコさん 定員／8組
 費用／1組300円 申込／要申込

kids★Dance

日時／1月27日(木) 午前10時30分
 ～11時30分 講師／松井那緒さん
 定員／8組 費用／無料 申込／要
 申込

**1月のお楽しみ会
「パネルシアター」**

日時／1月28日(金) ①午前10時か
 ら、②午後2時から 費用／無料
 申込／不要



子育て・教育

**ひとり親家庭を応援する
子どもの居場所づくり**

遊びや学習、ご飯づくりなどをし
 てひとり親家庭の応援をします。都

料だけ必要 持ち物／上靴、タオル、
 筆記用具、町内在住・在勤・在学
 の人は、本人確認ができるものが必要
 (運転免許証、社員証、学生証など)

体幹トレーニング教室

日時／1月22日～3月12日の毎週
 土曜日。8回コース 午前10時30分
 ～11時30分 対象／15歳以上の人(中
 学生を除く) 内容／腹筋や背筋な
 どの体幹をバランスよく鍛え、栄養
 バランスの話もおこなう。講師／
 永井英聡さん 定員／各20人(先着)
 費用／各3200円

小学生卓球教室

日時／2月5日～3月12日の毎週
 土曜日。6回コース。午後1時30分
 ～3時 対象／町内在住・在学の小
 学4～6年生 講師／町卓球協会
 定員／20人(先着) 費用／600円

有料スポーツ施設使用団体登録受付

令和4年度有料スポーツ施設使用
 団体の登録を受け付けます。
 対象者／①町内在住・在勤の人で
 構成される10人以上の団体(テニス、
 ソフトテニス6人以上)、②定期的に
 継続してスポーツ施設を利用する団体
 対象施設／総合体育館、中央公園(野

合の良い時間からの参加可。

日程／左表 対象／町内のひとり

親家庭の小学生と保護者 定員／10
 人(先着) 費用／1000円 申込
 ／要申込。開催日の2日前まで 問
 合せ／町母子寡婦(さつき)会南る
 り江さん ☎0774(45)0284
 (午後6時～9時)

区分	水曜開催	金曜開催
1月	5日、12日、19日、26日	7日、14日、21日、28日
2月	2日、9日、16日、23日	4日、11日、18日、25日
時間	午後4時30分～8時	
場所	ほっとハウス「チエさん」	
内容	遊び、学習サポート、夕食づくり	

ほっとハウス「チエさん」は、ゆうホール角の
 信号のある交差点を北へ約30m。

未就園児遊びの日

子ども園の遊戯室や園庭に親子が
 集まって、一緒に遊びながら子育て
 の情報交換や交流をします。

日時／1月12日(水)、2月24日(木)、
 3月24日(木) いずれも午前10時～11
 時 場所／みまき子ども園分園・さ
 やまこども園、とうずみこども園
 内容／園庭開放 対象／町内在住の
 0歳～2歳児と保護者 持ち物／動
 きやすい服・着替え・水筒など 問
 合せ／各こども園

球場・庭球場)、木津川河川敷運動広
 場(野球場・球技場)、町民プール前
 庭球場 申込／1月31日(月)まで

**子育て支援センター
あいあいホール**

【休館日】毎週日曜日(第2日曜日を
 除く)、月曜日・祝日、12月26日(日)、
 1月4日(火)

日曜開館

日時／1月9日(日) 午前8時30分
 ～午後5時(プレイルーム使用は午
 前9時～午後4時)

おやこひろば

日時／1月14日(金) 午前9時30分
 ～11時30分 場所／地域福祉センタ
 ー2階

親子でピラティス

日時／1月19日(水) 午前10時30分
 ～11時30分 講師／井口咲貴子さん
 定員／8組 費用／無料 申込／要
 申込

地域であそぼう「たのびのこま」

日時／1月21日(金) 午前9時30分
 ～11時30分 場所／栄1・2丁目
 申込／不要

子育て世帯生活支援特別給付金の申請

子育て世帯への生活支援特別給付
 金を申請していない人はいませんか。
 ひとり親世帯分かつひとり親世帯以
 外分で対象となる人は、申請が必要
 です。

対象／18歳未満の子(障害児につ
 いては20歳未満の子)を養育し、家
 計が急変した人や令和3年度分の住
 民税均等割が非課税の人など 支給
 額／児童一人あたり5万円 申請/
 2月28日(月)必着!! 必着!! 必着!!
 に窓口持参か、郵送で提
 出 その他／住民税を申
 告していない人は支給で
 きません。 問合せ／子
 育て支援課



町立小・中学校新入学生の就学通知書

令和4年度に町立小・中学校へ入
 学予定の児童生徒のいる世帯へ12月
 上旬に「就学通知書」を発送してい
 ます。就学通知書が届いていないと
 きは連絡をしてください。

対象／①小学校入学予定者 平成
 27年4月2日～平成28年4月1日生
 まれ、②中学校入学予定者 平成21
 年4月2日～平成22年4月1日生ま
 れ 問合せ／学校教育課

(有料広告)

(有料広告)

仲よし学級入級申請を受け付けます

仲よし学級（学童保育）の令和4年度入級申請を受け付けます。

内容／開設時間は、①平日②児童の下校時③午後7時、④土曜日⑤午前8時から午後5時、⑥長期休業期間⑦午前8時から午後7時、⑧午後6時以降の保育は、別途申込が必要です。**対象**／町内在住・在学の小学1年生～6年生で、保護者が仕事や病气、看護のために家庭で保育が受けられない児童 **費用**／1カ月5千円（使用料）。同一世帯で2人以上入級のときは、2人目から半額。午後6時以降の延長保育の費用は児童1人あたり日額100円 **その他**／申込状況により入級を待つてもらうことがあります。申込が定員を超えたときは、学年などを考慮して入級を決定します。 **申込**／1月17日（月）～2月4日（金）に入級申請書と勤務証明などを提出してください（継続申込に限り、仲よし学級への提出可） **問合せ**／社会教育課



求人・就業

保育教諭の募集 （会計年度任用職員・補助）

雇用期間／随時～令和4年3月31日（更新の可能性有） **対象**／18歳以上65歳未満の人 **勤務時間**／①午前8時30分～午後5時、②午前7時30分～8時30分、③正午～午後5時、④午後1時～6時か7時、⑤午後4時45分～7時（月～土曜日のうち週1～5日程度。日曜日・祝日休み。曜日・時間相談可） **勤務場所**／各こども園 **賃金**／（免許・資格あり）時給1109円、（免許・資格無し）時給1074円②午前8時30分～午後5時、（免許・資格あり）時給1386円、（免許・資格無し）時給1343円③午前7時30分～8時30分、午後5時～7時（別途交通費支給。任用期間により期末手当支給有） **申込**／履歴書（写真添付）と資格が免許の写しを提出。 **郵送可** **その他**／保育士資格か幼稚園教諭免許があれば望ましい。 **問合せ**／学校教育課



を簡単な操作で行うことができる緊急通報装置（シルバーホン）を貸与しています。

65歳以上のひとり暮らしの人で自身の状態から安否確認が必要と認められる人などが対象です。

今年度から、固定電話回線を利用した従来型に加え、ケイタイ型のシルバーホンを新たに導入しており、月額500円（税込）の自己負担で利用できます。



医療費のお知らせ
自身の受診状況を確認して、健康管理と医療費への関心を高めてもらうため、町の国民健康保険に加入している人に「医療費のお知らせ」をお届けしています。
確定申告時には医療費の領収書の添付に代えて、「医療費のお知らせ」を用いて、医療費控除を行います。「医療費のお知らせ」には、令和3年1月～10月の受診状況を記載しています（受診状況・診療報酬明細書が医療機関から保険者に届くまでに2か月程度かかるため）。

New

「新型コロナウイルスワクチン接種証明書」デジタル化の開始

新型コロナウイルス感染症予防接種証明書について、スマートフォン上の専用アプリからマイナンバーカードを読み取って、電子版の接種証明書が申請・取得できるようになりました。

電子版は即時の発行が可能で郵送料もかかりませんので、電子版の交付申請が可能な人は、是非ご利用ください。

また、日本国内用の接種証明書（電子版・書面版）の交付も開始しています。

日本国内での接種事実の証明は、接種証明書を新たに取得しなくても接種時に交付の「予防接種済証」か「接種記録書」を引き続き利用できます。アプリのインストールはこちら



App Store Google Play

問合せ／国保健康課

城南地域職業訓練センター講座

対象／府内在住・在勤の人 **申込**／要申込。窓口・電話・FAX・郵送 **問合せ**／城南地域職業訓練センター ☎0774(46)0688・0780

講座名	受付開始日	期間(曜日)	開講時間	回数	定員	受講料
はじめてのホームページ(入門)	1月9日(日)～	2月9日(水)～2月28日(月) (月・水・金) (休講日あり)	午前9時30分～午後3時30分 (正午～午後1時休憩)	6	10人	16,500円 (別途要 教材費)
パワーポイント基礎	1月28日(金)～	2月28日(月)～3月17日(水) (月・木)	午後6時30分～9時	6	10人	16,500円 (別途要 教材費)

あなたの「はたらき」をサポート 京都ジョブパーク出張相談会

日時／1月6日(木) 午後2時～4時（1人30分） **場所**／クロスピアくみやま2階交流室 **内容**／コロナ禍で離職せざるをえなくなった人、転職を考えている人など **申込**／不

令和3年11月、12月の医療費の金額は、領収書などの金額で申告してください。

問合せ／国保健康課

20歳のみなさんへ 国民年金のお知らせ

国民年金は、すべての公的年金の基礎となる制度です。日本国内に住む20歳以上60歳未満の人は、全員が国民年金に加入します。公的年金制度は、現役世代が納める保険料で高齢者の年金を負担するという「世代と世代の支え合い」が基本です。

国民年金は、老後に生涯にわたって受けられるだけでなく、事故や病気で身体に障害が残ったときや、死亡したときには、その遺族が年金を受け取れるなど、万一のときにも備えています。

20歳の誕生日に日本年金機構から「国民年金加入のお知らせ」が届きますので、お確かめください。

問合せ／国保健康課か、ねんきん加入者ダイヤル ☎0570(003)004(050)で始まる電話からは03(6630)2525

野焼きは禁止されています

屋外でごみを燃やす「野焼き」は、

要 **問合せ**／京都府雇用推進室 ☎75(682)8913

若者や家族の就職相談

日時／1月27日(木) 午後1時30分～3時30分 **場所**／クロスピアくみやま2階交流室 **対象**／15歳～39歳の人で仕事についていない人（学生を除く）やその家族 **費用**／無料 **申込**／要申込。1月26日(水)の午後5時までに **問合せ**／地域若者サポートステーション 京都市 ☎0774(54)5380

おしらせ

くみやま長寿お祝い券 使用期限が間近です

昨年9月に、特別高齢者（満77・88・99歳）の人へ送付した「くみやま長寿お祝い券」は、有効期限が令和4年1月31日(月)となっています。有効期限が過ぎると使用できませんので、お早めにご利用ください。

問合せ／住民福祉課

緊急通報装置（シルバーホン） が利用できます

ひとり暮らしの高齢者などに対し、自宅からの緊急時の通報や相談対応

「廃棄物の処理及び清掃に関する法律」で一部の例外を除き、禁止されています。ごみを処分するときは、収集日に所定の場所に出すなどして、適正に処分してください。

例外的に認められている焼却行為であっても、風の向きや強さ、時間帯、近隣の生活環境などに十分配慮してください。近隣住民に迷惑がかかるなど生活環境への影響が認められるときは、速やかに消火してください。

問合せ／環境保全課

古紙・古布などの リサイクルの補助金

不要になった古紙・古布（ウエス）などは、分別して地域の集団回収や古紙回収業者に出しましょう。自治会や子供会などが行う古紙・古布などの集団回収に対し、補助金を交付しています。

対象団体は、営業を目的とせず、古紙類を定期的かつ継続的に資源回収業者に引き渡すことができる団体（毎年、事前に団体登録が必要）です。対象となる古紙類は、新聞紙・雑誌・段ボール・古布・雑紙です。補助額は、回収量1袋あたり5円です。

問合せ／環境保全課

雨水タンク設置に補助

雨水タンクは浸水被害を抑制するだけでなく、貯めた雨水は断水時の水資源として、普段は庭や花木の散水に活用でき、省エネにも有効です。

対象者／①町内に所有か占有する建物に雨水タンクを新たに設置する人や事業所、かつ②町税の滞納がない人 **対象経費**／雨水タンク本体と雨どいからの分岐接続に必要な付属備品の購入に要する費用 **内容**／経費(千円未満切り捨て)の4分の3(上限4万5千円)を補助。次の条件を全て満たすこと。①市販の雨水タンクで容量が100ℓ以上で密閉式のもの、②新たに購入し設置するもの、③展示か販売(建物と一体的に販売するときを含む)の用に供するために設置したものでないこと **その他**／①購入前に必ず相談をしてください、②補助対象となる雨水タンクの基数は、1建物に1基。同一の申請者からは1年度に1基 **問合せ**／環境保全課

に有害なガスを放出するだけでなく、排出基準を超過したときは、処理施設を停止せざるを得ない状況となります。安全で安定的なごみ処理の継続や環境汚染の防止のため、水銀が含まれているごみは適正に分別して排出してください。

事業所から出る水銀廃棄物は産業廃棄物となるため、町では処理することができません。適正に自己処理をしてください。

対象の水銀使用製品

蛍光灯(割れているもの、水銀が含まれていないものを除く)・水銀体温計・水銀温度計・水銀血圧計・乾電池・コイン電池・ボタン電池

出し方

町が指定する袋(透明もしくは白色半透明)に入れ、燃やすごみとは別に「燃やすごみ」の目に出してください。詳しくはホームページか「ごみサク」をご覧ください。

問合せ／環境保全課

水銀使用製品の分別にご協力ください

水銀は、健康被害や環境汚染をもたらす有害な物質であり、少しでも水銀が含まれる製品を燃やすと、空気中

農業用倉庫建築届出について

耕作を行っている人が、自ら使用する農業用倉庫で敷地面積が2アール(200平方メートル)未満のものを農地に建設するときは、農地転用許可は必要ありませんが、農業委員

水道管が破裂したとき

メーターボックス内にある止水栓を閉めて、町指定給水装置工事業業者に修理を依頼してください。漏水修理の費用は、自己負担となります。

問合せ／上下水道課

追加審査申請の受付競争入札等参加資格

令和4年度に町が発注する工事などの競争入札などに参加する事業所の資格審査追加申請を、次の日程で受け付けます。この資格審査申請は、令和4年度の1年間有効です。

申請は、①建設工事、②測量・建設コンサルタント業務等、③物品供給・役務提供等の3部門で受け付けます。希望する部門全てに申請が必要です。上下水道事業でも使用しますので上下水道課への提出は不要です。

期間／1月4日(火)～31日(月) **申込**／行財政課窓口かホームページから申請要領を入手し、記載の書類を郵送で提出(簡易書留郵便など送達がわかるもの) **問合せ**／行財政課

ペイジー口座振替受付サービス

町税や国民健康保険税など町の公料金のお支払いは、口座振替が便利で納め忘れもなく安心です。

対象税金・料金の名称	担当課窓口
町府民税(普通徴収) 固定資産税・都市計画税 軽自動車税	税務課
国民健康保険税	国保健康課 税務課
後期高齢者医療保険料	国保健康課
介護保険料	住民福祉課
上下水道料金	上下水道課
こども園保育料	子育て支援課

問合せ／税金・料金の担当課

手続きの流れ

①申し込む金融機関口座のキャッシュカードを持って担当課窓口へ、②申込用紙に記入、③持参したキャッシュカードを専用の機械に通し、暗証番号を入力、④申込内容を確認、⑤「本人控え」を受け取り手続き完了。金融機関では従来どおり「口座振替納付依頼書」による口座振替登録ができます。

利用できる金融機関

京都銀行、京都信用金庫、京都市中央信用金庫、ゆうちょ銀行、京都やましろ農協(一部利用できないキャッシュカードがあります)

左表の税金や料金は、担当課窓口

にキャッシュカードを持参するだけで口座振替の登録が簡単にできます。金融機関の窓口で手続きする必要もなく、届出印も不要です。

みんなのコミュニケーション

普段何気なく目にしていない点字ブロックですが、種類があるのをご存じですか。誘導ブロックは歩く方向を示し、警告ブロックは危険箇所などで停止位置を示しています。点字ブロックを見かけたら、その意味を考えてみましょう。

問合せ／住民福祉課

視覚障害者誘導用ブロック

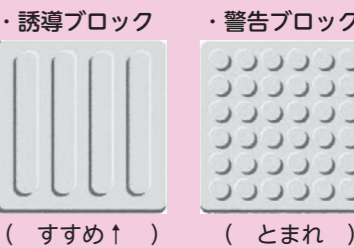

水道管の凍結にご注意を

水道管は、気温がマイナス4度以下になると凍って破損することがあります。特に水道管がむき出しになっているところや風当たりの強いところは、注意が必要です。

凍結を防ぐには

水道管や蛇口にスポンジやタオルなどの保温材を巻きつけ、濡れないようにその上からビニールテープなどを巻いてください。

凍って水が出ないときは

蛇口を全開にして、凍った部分にタオルなどをかぶせて、ぬるま湯をゆっくりかけて溶かしてください。急に熱湯をかけるとび割れや破損することがあります。

給与支払報告書の提出は1月31日(月)まで

令和3年中に給料や賃金などの給与を支払った事業主は、金額の多少にかかわらず、給与支払報告書を受給者の住所地(令和4年1月1日現在)の市区町村へ1月31日(月)までに提出してください。

問合せ／税務課

償却資産(固定資産税)申告書の提出は京都府地方税機構へ

町内で事業を営んでいる法人や個人で償却資産をお持ちの人は、毎年1月1日現在の資産所有状況について、1月31日までに申告する必要があります。

令和3年度申告から、京都府内の各市町村(京都市を除く)分の申告書などについて、京都府地方税機構が一括の提出先(郵送可)となりました。提出にあたっては早期の申告にご協力ください。

問合せ／京都府地方税機構事務局 業務課 ☎075(414)4503

消防設備士試験

日時／3月13日(日) **場所**／YIC 京都工科自動車大学校(京都市)

試験種類／全種全額 申込・問合せ

書面申請⇨郵送で令和4年1月24日(月)～31日(月)に(一財)消防試験研究センター京都府支部(京都市上京区出水通油小路東入る京都府庁西別館3階) ☎075(411)0095へ、電子申請⇨令和4年1月21日(金)～28日(金)に同センターホームページから、問合せは☎0570(07)1000へ。願書は町消防本部にあります。

京都木津川マラソン(仮想)大会実施しています

コロナ禍のため、第39回大会は中止となりましたが、代替イベントとして仮想大会を実施します。仮想大会は期間中に42・195キロを完走したタイムを木津川マラソン大会実行委員会が証明するものです。

期間／2月6日(日)まで **対象**／42・195キロを完走した人。10回の合計が42・195キロに達した人も対象 **申込**／指定の様式に記入し同実行委員会へ提出 **その他**／詳細は、実行委員会ホームページ <http://kizugawa-marathon.org> で確認してください。 **問合せ**／木津川マラソン大会実行委員会事務局 ☎0774(65)1485

税金や保険料、保育料、上下水道料金はコンビニエンスストアでも納付できます。バーコード印字がない納付書は使用できません。

献血車がやって来る!

- ▶日時 ①1月9日(日)、②1月28日(金) 午前10時～11時45分、午後1時～4時
- ▶場所 ①イオン久御山1階憩いの広場、②久御山町役場
- ▶持ち物 本人確認ができるもの(運転免許証・健康保険証など)
- ▶問合せ 国保健康課か京都府赤十字血液センター ☎075(603)8800



出張がん個別相談

「がんと診断されて頭が真っ白」、「誰かに話を聞いてもらいたい」など、がんに関わるさまざまな相談をお受けする窓口として、京都府山城北保健所で出張相談を行います。

- ▶日時 1月11日(火)、2月8日(火)、3月8日(火) 午後1時30分～3時30分
- ▶場所 京都府山城北保健所(山城広域振興局宇治総合庁舎内)
- ▶相談員 京都府がん総合相談支援センターの保健師か看護師
- ▶費用 無料
- ▶申込 要申込。実施日の前日午後4時までに京都府がん総合相談支援センターへ☎0120(078)394
- ▶その他 京都府がん総合相談支援センターでは電話や対面相談を月～金(祝日・年末年始を除く)の午前9時～正午、午後1時～4時に実施していますので、こちらもご利用ください。

親子ニコニコ子育てサロン

- ▶日時 1月17日(月) 午前10時～正午
- ▶場所 地域福祉センター
- ▶対象 未就園の子どもと保護者
- ▶内容 簡単な手作り(工作)
- ▶定員 10組(先着)
- ▶費用 1組200円
- ▶申込 要申込。1月4日(火)～11日(火)
- ▶問合せ 社会福祉協議会

旧山田家住宅の一般公開

- ▶日時 1月6日(木)・8日(土)・16日(日) 午前9時から正午(毎月第1木曜日、第2土曜日、第3日曜日)
- ▶場所 東一口35番地(京都京阪バス「東いもあらい」バス停下車徒歩9分)
- ▶費用 200円(入館料)
- ▶問合せ 社会教育課

成人式

今年20歳を迎える新成人を祝う、成人式を行います。新成人の皆さん、ぜひご参加ください。

- ▶日時 1月10日(月・祝) 午前11時から(受付は午前10時～10時45分)
- ▶場所 役場5階コンベンションホール
- ▶対象 平成13年4月2日～平成14年4月1日生まれの人
- ▶内容 式典、記念撮影
- ▶その他 対象者には、12月中旬に案内を送りました。届いていない人はご連絡ください。
- ▶問合せ 社会教育課



くみやま 催し掲示板

催しなどは、新型コロナウイルス感染症の拡大状況をふまえ、中止・変更する可能性があります。

詳しくはホームページでご確認ください。



災害時の食生活講習会

- ▶日時 1月31日(月) 午前10時～午後1時
- ▶場所 保健センター調理実習室
- ▶対象 町内在住の人
- ▶内容 講話と保存食を利用した調理実習
- ▶講師 久味の会の会員
- ▶定員 12人(先着)
- ▶持ち物 エプロン、手ふきタオル、筆記用具
- ▶申込 要予約。1月5日(水)～20日(木)。電話可
- ▶問合せ 国保健康課

生活習慣病予防の健康教室(栄養編)

今回のテーマは「野菜の力で健康に」です。

野菜の栄養素などを活かした健康づくりについて一緒に学びましょう。

- ▶日時 1月28日(金) 午後1時30分～3時
- ▶場所 保健センターすこやかルーム
- ▶対象 おおむね40歳以上の人
- ▶内容 野菜を食べる工夫などの講話、試食(レシピ紹介)
- ▶講師 町の栄養士
- ▶定員 12人(先着)
- ▶費用 無料
- ▶持ち物 筆記用具
- ▶申込 要申込。1月5日(水)～20日(木)
- ▶問合せ 国保健康課



こころのサロン

家にひきこもりがちで心の健康に不安のある人を対象に、仲間と過ごすサロンを毎月開いています。

- ▶日時 1月7日・21日(金) 正午～午後3時
- ▶場所 役場5階コンベンションホール
- ▶内容 団らんやゲームなど
- ▶費用 無料
- ▶申込 不要
- ▶問合せ 住民福祉課

おもちゃ病院(おもちゃの修理)

ボランティアグループ「おもちゃ病院」が行います。

- ▶日時 1月9日(日) 午前10時～正午(修理の受付は11時まで)
- ▶場所 あいあいホール
- ▶内容 子どものおもちゃの修理(ものにより修理できないときがあります)
- ▶費用 無料(部品交換が必要なときは要実費)
- ▶その他 使わなくなった動くおもちゃの寄付をお受けしています。ボランティアを募集しています。
- ▶申込 不要
- ▶問合せ 社会福祉協議会

スケートに行こう!

家族や友達同士の親睦を深めるため、スケートに行きませんか。

- ▶日時 2月5日(土) 午前10時～午後2時(午前9時30分集合、午後2時30分解散)
- ▶場所 木下アカデミー京都アイスアリーナ(宇治市)
- ▶対象 町内在住の小学生(3年生以下は保護者同伴)
- ▶費用 1人500円(バス・保険料・入場料・スケート靴レンタル料を含む)。費用は当日徴収します。
- ▶定員 26人(抽選)
- ▶申込 1月4日(火) 午前9時～14日(金) 午後5時。1グループ2人まで
- ▶問合せ 体育振興会事務局(社会教育課内)

おりがみの会

- ▶日時 1月15日(土) 午後2時30分～3時
- ▶場所 ゆうホール2階ボランティアルーム
- ▶対象 3歳以上の人
- ▶申込 不要
- ▶問合せ 図書館

多文化交流おはなし会(ミャンマー)

- ▶日時 1月22日(土) 午前10時30分～11時15分
- ▶場所 ゆうホール2階交流ホール
- ▶内容 ミャンマー出身の人によるミャンマーの文化やことばの紹介と絵本の読み聞かせ
- ▶定員 20人程度
- ▶申込 不要
- ▶問合せ 図書館



1月 相談

相談名	内容	期日	時間	場所	申込・問合せ
女性相談	女性を対象とした相談や電話相談(子育てや介護の問題など)	11日(火) 25日(火)	午前11時 ～午後2時	非公開	前日までに総務課へ定員に満たないときは当日も受付
行政相談	国の仕事の要望や苦情の相談	11日(火)	午前10時 ～午後3時	役場1階相談室1	総務課
人権擁護相談	差別やいじめなど人権の相談	11日(火)	午前10時 ～午後3時	役場1階相談室1	住民福祉課
大人から子どもまで障害・発達障害相談	町内在住の障害のある人やその家族を対象とした相談	13日(木)	午前10時 ～午後3時	役場1階相談室1	住民福祉課
くらしとごとの相談	家庭の事情や失業、生活の立て直しで困っている人を対象とした相談	5日(水)	午前10時 ～正午	役場1階相談室1	京都府山城北保健所総務分室 ☎0774(63)5745
すこやか養育相談	子育てなどの相談	20日(木)	午後1時～4時 (電話での相談は毎週木曜日の午前11時～午後4時まで)	みまきこども園分園 さやまこども園 とうずみこども園	みまきこども園分園 さやまこども園 とうずみこども園
消費生活相談	消費者トラブルの相談	毎週木曜日 (祝日を除く)	午後1時 ～4時	役場2階会議室22	産業課
教育相談	幼児・児童・生徒や保護者を対象とした子育て・教育の相談	火～金曜日 (祝日を除く)	午前10時 ～午後5時	ゆうホール2階 教育相談室	教育相談室 ☎0774(46)5640
弁護士法律相談	町内在住・在勤者を対象とした弁護士相談	20日(木)	午後1時 ～3時30分 (相談時間は25分程度)	地域福祉センター 1階相談室	社会福祉協議会 (定員6人)
心配ごと相談	日常生活の心配ごとの相談	13日(木) 27日(木)	午後1時 ～4時	地域福祉センター 1階相談室	社会福祉協議会
ふれあいテレホン相談	電話による相談	—	午前8時30分 ～午後5時	—	社会福祉協議会

人口と世帯 (12月1日現在)

人口計	15,548人	(-11)
男性	7,706人	(-12)
女性	7,842人	(+1)
世帯数	7,165世帯	(+3)
		※ () は前月比

防災行政無線の放送内容が聞きとれないときは、お電話ください。

テレホンサービス (有料)

☎075(631)1280

☎0774(46)6651 問合せ/総務課



ごみの分別で迷ったらごみ分別辞典「久御山町 ごみサク」で検索!

1月 ごみカレンダー

環境保全課

収集地域	燃やすごみ	燃やさないごみ	プラマーク製品※1	ペットボトル紙パック	缶ビン	天ぷら油※2	大型ごみ
佐古、新開地、佐山、靱池、双栗、市田、鈴間	月・木曜日	火曜日	金曜日				
田井、荒見、下津屋、下津屋ハイツ、島田、東島田、坊之池、森、野村、村東	月・木曜日	金曜日	火曜日				
下津屋団地	火・金曜日	金曜日	火曜日	【1月】 5日 19日	【1月】 12日 26日	12日	事前予約制(有料)
松陽台、サンタウン佐山、佐山サンハイツ、大橋辺、リーヴァ淀、北川顔、藤和田、近協パレス、中島、西一口、東一口、相島	火・金曜日	月曜日	木曜日				
栄1・2丁目、栄3・4丁目、清水、ハイツ西宇治、林、西武西林、ミサワ林	火・金曜日	木曜日	月曜日				
東佐山団地、久御山団地(17～29棟前のごみの集積所)	火・金曜日	水曜日	水曜日				
久御山団地(3～5棟、7棟、10～14棟、34～41棟、43～44棟前のごみ集積所)	水・金曜日	水曜日	水曜日				

使用済小型家電・小型充電式電池は、役場1階ロビー、ゆうホール、クロスピアくみやまに設置している回収ボックスへ。古紙・古布などは地域の集団収集か回収業者に出しましょう。集団収集を実施する団体には補助金が出ます。

※1 ペットボトルのキャップとラベルは「プラマーク製品」として出してください。

※2 指定の場所に油の入っていた容器などに入れて出してください。ごみステーションは指定場所ではありません。役場庁舎南側のごみ収集車の車庫内に回収場所を常設しています(平日午前8時30分～午後5時15分)。

し尿	くみもれの場合は、必ず収集口から確認のうえ、翌日(翌日が土曜日・日曜日・祝日の場合はその翌日)に、城南衛生管理組合☎075(631)5171へ連絡してください。
1月8日(土) 1月28日(金)	藤和田・島田・東島田・東一口(国道1号以東)、森(国道1号以東)、森村東(国道1号以東)、野村、野村村東、佐山、新開地、佐古、清水、林、市田、田井、荒見、下津屋
1月11日(火) 1月31日(月)	大橋辺、北川顔、坊之池、森(国道1号以西)、森村東(国道1号以西)、西一口、中島、相島、東一口(国道1号以西)

問合せ一覧 久御山町役場(代表) ☎075(631)6111/0774(45)0001 FAX075(632)1899

総務課 ☎(631)9991/(45)3922 ☎somu@town.kumiyama.lg.jp FAX075(632)1899	行財政課 ☎(631)9992/(45)3924 ☎gyozai@town.kumiyama.lg.jp FAX075(632)1899	税務課 ☎(631)9926/(45)3908 ☎zeimu@town.kumiyama.lg.jp FAX075(632)5933
住民福祉課 ☎(631)9902/(45)3902 ☎jumin@town.kumiyama.lg.jp FAX075(632)5933	子育て支援課 ☎(631)9904/(45)3905 ☎kosodate@town.kumiyama.lg.jp FAX075(632)5933	国保健康課 ☎(631)9913/(45)3906 ☎kokuho@town.kumiyama.lg.jp FAX075(632)5933
環境保全課 ☎(631)9917/(45)3907 ☎kankyo@town.kumiyama.lg.jp FAX075(631)6149	都市整備課 ☎(631)9961/(45)3912 ☎toshi@town.kumiyama.lg.jp FAX075(631)6149	産業課 ☎(631)9964/(45)3914 ☎sangyo@town.kumiyama.lg.jp FAX075(631)6149
上下水道課 ☎(631)9987/(45)3919 ☎suido@town.kumiyama.lg.jp FAX0774(46)0086	新市街地整備室 ☎(631)9903/(45)3904 ☎shigaichi@town.kumiyama.lg.jp FAX075(631)6149	学校教育課 ☎(631)9974/(45)3917 ☎gakkyo@town.kumiyama.lg.jp FAX075(631)6129
社会教育課 ☎(631)9980/(45)3918 ☎shakyo@town.kumiyama.lg.jp FAX075(631)6129	議会事務局 ☎(631)9996/(45)0105 ☎gikai@town.kumiyama.lg.jp FAX075(632)3000	会計課 ☎(631)9932/(45)3909 ☎kaikai@town.kumiyama.lg.jp FAX075(632)1899
消防本部 ☎075(631)1515 ☎shobo@town.kumiyama.lg.jp FAX075(632)5382	図書館 ☎0774(45)0003 ☎toshokan@town.kumiyama.lg.jp FAX0774(46)5690	まちの駅クロスピアくみやま ☎075(632)2300 FAX075(632)2001
社会福祉協議会 ☎075(631)0022・FAX(632)3001	地域包括支援センター ☎075(631)0033・FAX(631)0132	子育て支援センター あいあいホール ☎0774(41)2263・FAX(41)2283
老人福祉センター 荒見苑 ☎0774(44)3405・FAX(44)7801	健康センター いきいきホール ☎0774(41)3466・FAX(44)1199	スポーツ協会(総合体育館内) ☎0774(44)2205・FAX(44)2203
ふれあい交流館 ゆうホール ☎0774(45)0002・FAX(46)5610	中央公民館 ゆうホールに移転しました	総合体育館 ☎0774(44)3700・FAX(44)2203
みまきこども園/みまきこども園分園 ☎・FAX075(631)/2475	さやまこども園 ☎・FAX0774(43)8644	とうずみこども園 ☎・FAX0774(44)4966

広報に掲載された人で、希望者には写真を差し上げます。
役場3階総務課秘書広報係へお越しください。
来庁が困難なときはご相談ください。

年末の恒例行事 餅つきで正月準備

12月9日、とうずみこども園で餅つきをしました。こどもたちの「ヨイショ、ヨイショ」のかけ声に合わせて、先生たちは力いっぱい杵を振り下ろし、美味しそうなお餅が完成。つき終わったお餅は鏡餅にするため、手際よく丸められました。鏡餅は各教室に飾られ、新年を迎える準備ができました。



▲お餅ができる様子を不思議そうに見守るこどもたち

自身の経験を多くの人に伝えたい 人権啓発研修会で講演

11月9日、役場5階コンベンションホールで人権啓発研修会を開催し、約80人が参加しました。石井眞澄さん・千晶さんご夫婦を講師に招き、「結婚をめぐる差別との闘い」をテーマに講演いただきました。千晶さんは、「差別を他人事ではなく自分事として捉えてほしい」と話されました。



▲夫婦の掛け合いでなごやかな雰囲気

本町の自治振興にご尽力をいただきました 自治功労者を表彰礼遇

12月14日、自治功労者表彰を行いました。4人の主な功績は次のとおりです。

- 田中安太郎さん 交通安全対策協議会委員17年8カ月（会長8年）
- 高月 裕子さん 食生活改善推進員協議会会員13年8カ月（会長10年8カ月）
- 内田 孝司さん 議会議員10年7カ月（議長2年）
- 島 宏樹さん 議会議員10年7カ月（議長2年）



▲左から、中村副町長、田中さん、高月さん、信貴町長、内田さん、島さん、内田教育長

母校であいさつ運動 大きな声で“おはよう”

11月24日、久御山中学校と御牧・佐山・東角小学校が合同で、あいさつ運動を行いました。久御山中学校の生徒会本部の役員と部活動の部長たちが出身小学校へ行き、登校する小学生に「おはよう」と声をかけました。小学生たちは照れながらも、大きな声であいさつし、1日をスタートさせました。



▲あいさつで気持ちのいい1日を（佐山小学校）

広報に掲載された人で、希望者には写真を差し上げます。
役場3階総務課秘書広報係へお越しください。
来庁が困難なときはご相談ください。

久御山町が「てん茶日本一」に選ばれました 全国茶品評会「農林水産大臣賞」と「産地賞」を受賞

11月16日～19日の4日間、静岡県で開催された第75回全国茶品評会の「てん茶の部」で、阪田広樹さんが農林水産大臣賞（1等1席）を受賞されました。同品評会では、広樹さんが200点満点の1等1席・農林水産大臣賞、妻の智恵さんが199点で1等2席・農林水産省農産局長賞、広樹さんの母の美代子さんが192点で2等2席となり、久御山町が3等以上の上位3点の合計点で決定する産地賞に輝きました。

同品評会は、日本茶業の将来を展望し、茶生産の近代化と茶業経営の一層の発展を図ることを目的に、全国から選抜された茶を対象として毎年開催されています。

今回、農林水産大臣賞を受賞された阪田さんは、主に佐山浜台で抹茶の原料であるてん茶を生産されており、家族やスタッフとともに品質の高いてん茶作りを進めてこられました。

埼玉県川越市で11月28日に開催された褒賞授与式では、「茶業を継いだとき、この賞を受賞することが1つの大きな目標で、夢でもあった。近年の気候変動による自然災害、コロナ禍での消費減少など厳しい状況の下、頑張ってきて本当に良かった。今後は、先人の方々が築かれてきた伝統・技術を守り、次世代に継承していくことが目標。安心・安全・皆さまに喜んでもらえるお茶作りを心がけていきたい。」と受賞の言葉を話されました。



▲左から、大野埼玉県知事、阪田さん、信貴町長



▲阪田さんご夫婦（左から、広樹さん・智恵さん）と茶園

浜台のてん茶

佐山浜台には、木津川堤防の内側に約4.7㌥の茶園が広がり、町内の茶業家2戸が伝統を受け継ぎ、高級茶であるてん茶を生産されています。

てん茶を石臼で挽いて粉末にしたものが、茶道で用いられるおなじみの抹茶です。てん茶は、玉露と同様に収穫前に、伸びすぎを防ぎ潤いのある芽を育てるため、覆いが掛けられます。この日光を遮る覆い下栽培によって、独特のうま味と甘味が熟成されます。

自然豊かな浜茶の景観

後方に流れ橋を望み、手前に茶畑が広がる風景は、のどかな日本の原風景をほうふつとさせ、平成28年には、久御山「浜茶」の景観が日本遺産に認定されました。

昨年、「浜茶」が見下ろせる木津川堤防上に憩いの場（あずまやなど）が設置され、ウォーキングやサイクリング時などの休憩ポイントとして利用されています。



▲平成28年4月に日本遺産に認定された浜茶の景観



▲浜茶の景観が見おろせる木津川堤防上のあずまや

くみやま夢タワー137 1月のライトアップ

点灯時間 日没後～24時

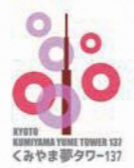

今日の色 ※毎時00～10分 (10分間)

- ▶ 1日(土・祝)～7日(金)
赤・白…元日(1/1)
- ▶ 8日(土)～14日(金)
赤…110番の日(1/10)
- ▶ 15日(土)～21日(金)
オレンジ…防災とボランティア週間(1/15～21)
- ▶ 22日(土)～28日(金)
白…全国学校給食週間(1/24～30)
- ▶ 29日(土)～2月4日(金)
赤・黄…節分(2/3)

基本色 ※毎時10～00分 (50分間)

- ①素材色(白)
- ②冬をイメージした色
(青～白～緑～赤～黄)



ロゴマークの使用申請はこちらから

問合せ/産業課



今月の三行詩

親は仕事 子は休校 新たな発見
留守を預かる子のたくましさ

(河窪 千佳さん/東角小学校保護者)

※楽しい子育て全国キャンペーンで募集があった「家庭教育や命の大切さ」をテーマとした作品です。

問合せ/社会教育課

♪クイズけんけつちゃん 初級編♪

ピアスの穴をあけた人は献血できないの？
こたえは広報紙のどこかにあるよ。さがしにしよう！



問合せ/国保健康課

ほろ酔いで良い夢を! 夢酒くみやま

くみやま産の酒米「京の輝き」で醸した純米吟醸酒。フルーティーな香りと上品な味わいが特徴です。
(株)増田徳兵衛商店、米善(佐山)、辻村酒店(森)、ひだ酒店(東一口)、イオン久御山店リカーショップ、JA京都やましろ久御山町支店で販売中です。



問合せ/産業課

のってこタクシー・優タクシー

住民の日常生活に必要な移動手段の確保のため「のってこタクシー」を運行しています。

問合せ/新市街地整備室
高齢者など、日常生活でバスでの移動が困難な人を対象に「のってこタクシー」の利用制限を緩和した「のってこ優タクシー」を運行しています。

問合せ/住民福祉課

【 TOPIC 】



エコラインに
お答えします

河川の砂の除去に関する質問

Q 古川、名木川の砂の堆積により、川幅が狭くなっているように思えます。砂の除去をお願いします。

A 古川・名木川は京都府が管理しており、堆積土の除去については、実施の目安として河川断面の10割以上の箇所を実施されています。

本町としても堆積土の除去作業などによる河川維持管理の強化を京都府に要望しています。

問合せ/都市整備課



道路の舗装に関する質問

Q 久御山団地バス停付近や久御山高校前などの道路の舗装をお願いします。

A 町道の舗装については、応急的な小規模修繕や、計画的に行う広範囲の修繕工事を実施しており、今後も順次実施していきます。

問合せ/都市整備課

学校内の消毒に関する質問

Q 新型コロナウイルス感染症防止対策として、学校内の消毒の徹底をお願いします。

A 学校内の消毒には、アルコールなどを使用し、児童生徒の個人の机は、児童生徒自身が清掃時間に消毒し、共用部分は、教職員や学校管理者が消毒しています。

今後、文部科学省が示している「学校における新型コロナウイルス感染症に関する衛生管理マニュアル」に基づき、学校

におけるクラスター発生のリスクを下げるため、適切に消毒を実施していきます。

問合せ/学校教育課

新型コロナウイルスの検査キットの無料配布に関する質問

Q 新型コロナウイルス感染症防止対策として、検査キットの無料配布をお願いします。

A 抗体検査キットはPCR検査に比べ精度が低いと言われており、抗体検査キットで陽性反応が出たときであっても、医師の判断を必ず仰がなくてはならず、PCR検査を受けることとなります。

検査キットの無料配布は行っておりませんが、感染の疑いがある人は、かかりつけ医などを受診することでPCR検査を無料を受けられます。
発熱や喉の痛みなど、新型コロナウイルスの感染が心配なときは、かかりつけ医などを受診してください。

問合せ/国保健康課

町の花 さつき



ツツジ科の常緑低木。5月下旬～6月上旬に鮮やかな紅紫色の花を多く咲かせ、まちを彩ります。
(昭和47年3月制定)

町の鳥 ケリ



巨椋池干拓田に関わりが深い鳥です。生育地は優良農地の指標と言われ、環境指標鳥です。
(令和元年10月制定)

町の木 さざんか



初冬に白色か淡紅色の大きな花をつける常緑樹。花の少ない冬の季節を彩ります。
(昭和47年3月制定)

町公式ウォーキングアプリ

毎日の健康管理をサポート



コンパクトで魅力にあふれた久御山町で、ぜひ「夢見る健幸くみやま ALUKO」を利用し、「歩く」ことをお楽しみください。



iPhone用



android用

健康づくりの
取り組みで
ポイントを付与

問合せ/国保健康課

アプリに関する問合せはカラダライブコールセンター☎0570(077)122へ。受付は午前9時～午後6時(土・日・祝日を除く)



1月の新着図書を紹介します

図書館だより

●開館時間
火～金曜日：午前9時30分～午後7時
土・日・祝日：午前9時30分～午後5時
●1月の休館日
1日(土・祝)～4日(火)、11日(火)、17日(月)、24日(月)、31日(月)

歩こう・走ろう
はじめの一步

テーマ図書

今年こそチャレンジ!

健康のためのウォーキング&ジョギング

杉本 光公/ほか著 三恵社
ジョギングやウォーキングの基礎をさまざまな角度から紹介した入門書。よい運動習慣をつけるためのコツも掲載。

京都の凸凹を歩く

梅林 秀行/著 青幻舎
土地の歴史や生活の痕跡をのこす凸凹地形。名所旧跡の多い京都の凸凹地形を土地の記憶を辿って歩く。9つのコースの中には巨椋池や淀城周辺も登場。

白をつなぐ (児童書)

まはら 三桃/著 小学館
中学生から社会人までの選手が集められる、都道府県対抗駅伝。広島で開催される男子駅伝に挑む、福岡代表チームのそれぞれの思いを描いた小説。

かけっこかけっこ (絵本)

中川 ひろたか/作 北村 裕花/絵 講談社
ぼくが走っているとつぎつぎ動物やひとが仲間入り。しばらくすると、道の真ん中にライオンが寝ている、大ピンチ!

笑うマトリョーシカ

早見 和真/著 文藝春秋
歴史的な支持率を集める内閣の官房長官、清家一郎。しかし清家をインタビューした女性記者は違和感を感じ、彼の隠された過去を探る。

らんたん

柚木 麻子/著 小学館
女性が教育を受けることが当たり前ではなかった時代、日本女性の教育に尽力し、女性の権利と地位の向上のために戦い続けてきた女性たちがいた。

レッツキャンプ (児童書)

いとう みく/作 佼成出版社
新しいお父さんとキャンプにきた晴斗。失敗続きでキャンプ場で出会ったもう一組の親子に助けをもらうことになる。その親子もある事情を抱えていて…。

あかいてぶくろ (絵本)

岡田千晶/絵 小峰書店
あかいちいさなてぶくろのみぎとひだりは、いつもいっしょに女の子の手をあたためていた。ある日、女の子がみぎのてぶくろをなくしてしまい…。



お誕生

ご結婚

おめでとーになります

市	坊之池	地区名	お誕生	林	地区名	ご結婚
田	上田	出生児		千坂 柊斗・涼香	夫の氏名・妻の氏名	
井上	悠成					
颯良	敬廷・洋栄	父・母				
彰・千尋						

令和3年11月15日から令和3年12月14日までの受付分(敬称略)

1月の健診・相談・教室

※母子手帳を必ずお持ちください。

◎子育て支援課

健診	期日	受付時間	対象	場所	内容
3～4か月児健診	25日(火)	対象者に受付時間をずらして案内します。		保健センター	医師による健康診査 離乳食・保育などの指導
10か月児健診	18日(火)				医師による健康診査、 離乳食・保育などの指導
1歳8か月児健診	14日(金)				医師、歯科医師による健康診査 身体的・精神的な発達指導
2歳6か月児歯科健診	20日(休)				歯科医師による健康診査 身体的・精神的な発達指導
3歳児健診	21日(金)				医師、歯科医師による健康診査 身体的・精神的な発達指導

相談・教室	期日	受付時間	対象	場所	内容
パパ&ママ教室 (個別相談)	12日(水)	午後1時00分～3時00分	①妊婦とその家族 ②おおむね10か月までの子どもと産婦	保健センター	妊娠、出産、産後、母乳の話(妊産婦) ※2日前までに要申込
パパ&ママ教室 (ヨガクラス)		午後1時00分～1時10分	6か月までの子どもと産婦(定員5人)		産後ヨガ、絵本の読み聞かせ ※2日前までに要申込
ぱくぱく教室	5日(水)	午前9時30分～11時00分	10か月から離乳食完了までの子どもとその保護者		離乳食についての相談 ※2日前までに要申込
乳幼児相談	17日(月)	午前9時30分～11時30分	乳幼児	あいあいホール	発達・育児・栄養などの相談(要申込)
子育て・発達相談 (出張相談)	17日(月) 24日(月) 31日(月)	午前9時～午後4時30分	おおむね中学校卒業までの子どもの保護者		あいあいホールの休館日を利用して、保健師などが育児や発達に関する相談をお受けします(要申込)

※新型コロナウイルス感染症拡大防止のため、「相談・教室」は予約制としています。パパ&ママ教室(ヨガクラス)以外は、個別対応としています。

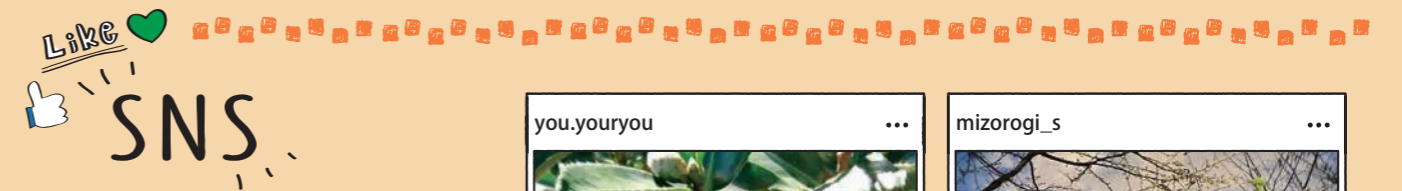

久御山町の情報を、インターネットやSNSなどで発信しています。下記QRコードから読み取り、アクセスすることができます。

LINE 久御山町公式LINE
「友達登録」をして、「ホット」な情報を受け取りましょう。

Instagram
「#ええとこみやま」をつけて、くみやまのええとこを探しましょう。

HP 久御山町
町政やイベント情報など、久御山町の旬な情報を発信しています。

マチイロ
アプリをダウンロードして、広報紙をお手軽に!

YouTube
久御山町公式チャンネルです。PR映像などを配信しています。

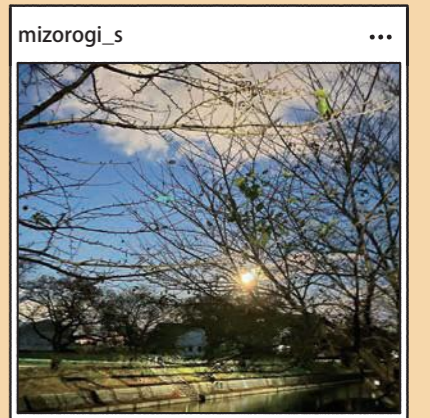

ヘルシークッキング Vol.276

●材料 (4人分…作りやすい量)

大根.....	300g	ドレッシング
にんじん.....	50g	プレーンヨーグルト... 1/4カップ
きゅうり.....	1本	砂糖..... 小さじ2
塩.....	少々	レモン汁..... 大さじ1/2
ツナ缶.....	小1缶	からし..... 小さじ1
スライスチーズ.....	2枚	白ごま..... 少々

作り方

- ①大根、にんじん、きゅうりはそれぞれ細いせん切りにし、塩をふってしばらくおく。しんなりしたら水気を絞っておく。
- ②ツナ缶は汁気を切って、ほぐしておく。
- ③スライスチーズはせん切りにする。
- ④ドレッシングの材料を合わせてドレッシングを作る。
- ⑤①、②、③をボウルに入れて混ぜ、器に盛って④のドレッシングをかけ、白ごまを飾る。

大根の白、にんじんの赤、きゅうりの緑と色とりどりの野菜を使った友禅のように色合いがきれいな和え物です。

ツナやチーズ、ヨーグルトなどたんぱく質の多い食品も一緒にとれるバランスのよい一品です。

久御山町食生活改善推進員協議会「久味の会」

エネルギー 148キロカロリー／1人分
塩分 0.8グラム



友禅和え



自慢のペットを大募集!

- <対象> 飼い主が町内在住の犬、猫、ウサギなど。動物の種類は問いません。
- <写真の内容> ペットだけでも、飼い主と一緒にでもどちらでもOK。
- <応募方法> メールタイトルを「みんなのペット大集合」とし、本文に①ペットの名前、②動物の種類(例:犬、チワワ)、③飼い主の氏名、④飼い主の住所、電話番号、⑤ペットへのコメント(30字程度)を記入し、somu@town.kumiyama.lg.jpへ。



申込はこちら

前野さん家のおむすびちゃん (トイプードル)



コメント
娘の帰り支度中のカバンの中、「自分も」みたいに離れないっ!!

末廣さん家の八ちゃん (柴犬)

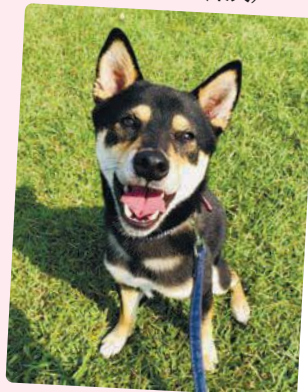

コメント
この可愛い笑顔に家族みんなメロメロです!!

小田さん家のルンちゃん (トイプードル)



コメント
お誕生日おめでとう。いつまでも元気でね! いっぱい遊んでドライブしようね!