

くみやま



成人おめでとう!



会場 久御山町役場5階コンベンションホール

目次

令和4年久御山町成人式	P2~3
新春まちがいさがし当選者発表	P4
まちづくりセンター公開プレゼンテーション	P5
「歩くまち くみやま」イベント&シンポジウム	P6~7
確定申告は期限内に申告を	P8~11

表紙写真/令和4年久御山町成人式

催しなどは新型コロナウイルス感染症の拡大状況をふまえ、中止・変更することがあります。詳しくはホームページ (QRコード) で確認するか、担当課にお問い合わせください。





令和4年 久御山町成人式

感謝と決意を胸に新たな一歩を歩み出す

1月10日の成人の日に「久御山町成人式」を役場5階コンベンションホールで開催しました。今年の新成人は平成13年4月2日～平成14年4月1日に生まれた166人で、成人式当日には126人が集まりました。令和4年4月1日に民法の定める成年年齢が18歳に引き下げられることから、20歳で「成人式」を迎えるのは、今年が最後となりました。来年からは、「(仮称)二十歳(はたち)の集い」として開催します。

新型コロナウイルス感染症拡大防止のため、会場には新成人以外の入場は行わず、家族の皆さんなどは役場1階ロビーに設置したモニターで会場の様子を見守りました。式典では、実行委員の竹内慎補さんと、佐野さやかが司会を担当。国歌・町歌静聴に続き、信貴町長が式辞を、中井議長が祝辞を述べました。

新成人を代表して、塩川千尋さんは、「今まで支えてくださった方々への感謝の気持ちを忘れずに、誰かの支えとなり助けていけるような社会人になれるよう、常に前向きに歩んでいきたいと思ひます。」と、曾東眞生さんは、「家族の大きな愛で私たちはここまで成長することができました。いつか私にも家族ができた時には、今まで受けてきた愛を注げるようになりたいと思ひます。」と新たな決意を述べました。式典の最後には、中務俊亮さんが内田教育長から記念品の目録を受け取りました。

恩師から一言 (敬称略)

立派になった姿を見られて嬉しいです。
島田 真吾

いつもお元気で！ただそれだけ、ありがとう。
今本 浩人

幸せになってください。
和田 愛

夢に向かい、前へ前へ！成人おめでとう。
野田 貴志

友を大切に、夢を大切に、日々一歩ずつ前へ進んでください。
中川 成美

本当に大きく成長した皆の姿を見られて嬉しいです。
塩崎 達章

幼かった皆さんが素敵な大人になられていて嬉しく思ひます。
有田(久保田) 早妃

これからの人生も幸せなことを願っています。
高田 直哉

みんな大きくなったなー。これからは夢を追いかけて、ええ大人になってください。
井寄 聖

新成人の思い (敬称略)

今まで甘えてきた自分を卒業し、これからは社会に貢献できる大人になれるよう努力したいと思います。
中務 俊亮

大人の仲間入りをした事で、これから責任が問われることとなります。大人としての自覚を持って、今後、精進していきたいと思います。
曾東 眞生

今まで支えてきてもらった人たちに感謝し、今度は、手を差し伸べられるような人間になりたいです。
竹内 慎補

一番お世話になり、支えてくれた家族に感謝を伝えたいです。これからは一人の女性として、さまざまな困難にも立ち向かっていきたいと思ひます。
佐野 さやか

成人式を迎えるにあたって、社会人の一員として責任感を持ち、自立していききたいです。
内田 万祐子

運営はどうなる？



新しい公民館
のかたち

みんなで
聞こう！

久御山町全世代・全員活躍
まちづくりセンター
事業者選定プロポーザル



公開

プレゼンテーション

参加者募集中

新しくできるまちづくりセンターの設計と
運営をになう事業者を選ぶための
プレゼンテーションを一部公開します。

使い方

バリアフリー

遊び
デザイン
文化

2022

2/27 日

【場所】役場5階 コンベンションホール ※インターネットライブ配信も予定しています

【定員】100名(要予約)

10:00—12:00

【参加資格】久御山町に在住もしくは在勤の人

留意事項・事業者からの提案を聞き、参加者からは、アンケート形式で意見をいただきます。
・このプレゼンテーションは審査の一過程ですので傍聴マナーにはご留意下さい。
・審査結果は後日、審査講評と併せて町のホームページで公表します。

お申し込み
お問い合わせ

久御山町役場
総務部行財政課

電話
075-631-9992
0774-45-3924

メール
gyozai@town.kumiyama.lg.jp
※お申し込み時に、名前・住所・電話番号・メールアドレスをお知らせください

※新型コロナウイルス感染症の影響で現地開催が変更となる可能性があります。

どんな建物に
なるんだろう？

新春まちがいがし 当選者を発表

広報くみやま1月1日号の「新春まちがいがし」の正解は、「③7個」です。

応募者数41人中、34人が正解でした。正解者の中から抽選で景品をお送りします。

たくさんのご応募ありがとうございました。
当選者=北村貴司、中井長四郎、中村鈴子、前田さつき、吉川はま子(敬称略)



新年の抱負

皆さんから寄せられた抱負です。(一部)

元気で卒寿を
迎えたい。

スイミングで
次の級に挑戦!

週に3回は
運動する。

漢字を
おぼえる!!

月間20万歩、
歩く!

算数をがんば
りたいです。

歩いて歩くことです。
現在7名グループで刺激し
合って歩いています。

運動を習慣化して
心も体も健康に
すごす!!

料理のレパートリーを
増やしたい。

今年こそ腹筋
1日20回するぞ!!

健康で過ごせるよう
体を動かし、
間食を減らす。

コロナに負けない
体づくり

毎日のウォーキング
も目標歩数を達成
できるように頑張る
ぞおう...

京都検定
2級に挑戦

歯科矯正がはじまるので
色々がんばります。
キレイな歯になって、
マスクをとった時に
笑顔でいれるように!!

おいしい野菜を作ることで
す。それを孫たちに食べて
もらいたい。

歩くまち くみやま シンポジウム開催

町では、全世代が「歩く」ことを一つのテーマとした健康長寿のまちづくりをめざし、『歩くまち くみやま』を行政と住民が一緒になって進めています。

本シンポジウムでは、「ウォーキングの効果的な実践法」を学ぶため、筑波大学人間系の山田実教授を講師に、「正しい歩き方」を練習します。

- ▶日時 3月5日(土) 午前9時30分～11時45分
- ▶場所 役場5階コンベンションホール
- ▶その他 ウォーキングの正しい歩き方や、より効果的に行うポイントを実践をまじえ、学

- ぶため、動きやすい服装、靴で参加してください。
- ▶申込 不要
- ▶費用 無料
- ▶問合せ 国保健康課



筑波大学人間系
山田実教授

第1部 講演 | ウォーキングの効果的な実践法

ウォーキングを始める目的は、健康維持やダイエットなどさまざまですが、「正しい歩き方」を意識せず何となく歩いては効果が期待できません。

どのように歩けば十分な効果が得られるのか、ウォーキングの正しい歩き方や、より効果的に行うポイントなどをご紹介します。

第2部 実践 | 正しい歩き方

第1部の講演を聞き、実際に「正しい歩き方」を練習します。
※雨天時は、室内で体操などを行います。

本イベントは、久御山町公式ウォーキングアプリ「**夢見る健幸* くみやま ALUKO**」のポイント付与対象事業です。



同日開催 | 元気フロンティア教室

宇治市・城陽市・久御山町国民健康保険連絡協議会が主催で開催

- ▶日時 3月5日(土) 午前9時30分～11時45分
- ▶場所 役場5階コンベンションホール
- ▶対象 町内在住の人
- ▶内容 第1部 講演(歩くまち「くみやま」シンポジウムと合同開催)
第2部 実技(ゆる体操指導員によるゆる体操)
- ▶定員 15人(先着)
- ▶費用 無料
- ▶その他 参加賞有。動きやすい服装・靴で参加してください。
- ▶申込 2月3日(木)～25日(金)(電話可)
- ▶問合せ 国保健康課

歩くまちとお茶 くみやま ウォーキングイベント



日本遺産「流れ橋と両岸上津屋・浜台の「浜茶」」の景観を望み、ええとこ久御山見つける会と久御山町の文化・歴史などの話をしながら木津川の堤防を歩きます。ウォーキング後は、抹茶のおもてなしと「久御山町『黄金の茶室』」を見学します。抹茶は、令和3年度の第75回全国茶品評会「てん茶の部」で農林水産大臣賞(1等1席)を受賞した阪田広樹さん生産のプレミアムなものをご賞味いただけます。

ウォーキングとお茶を通じて、久御山町の文化・歴史の理解を深めてみませんか。

- ▶日時 3月5日(土) 午前10時～正午
- ▶集合 浜茶いこいこうえん(佐山)
- ▶解散 久御山町役場
- ▶定員 25人(先着)
- ▶費用 2千円
- ▶申込 2月7日(月) 午前9時からお茶の京都DMOホームページからオンライン申込

か、産業課窓口で費用を添えて申し込んでください。電話・FAX不可

- ▶その他 歩きやすい服装、靴でご参加ください。雨天決行
- ▶共催 お茶の京都DMO(一般社団法人京都山城地域振興社)
- ▶問合せ 産業課

本イベントは、久御山町公式ウォーキングアプリ「**夢見る健幸* くみやま ALUKO**」のポイント付与対象事業です。

ルート(約1.7km)

浜茶いこいこうえん(佐山) ▶ 木津川堤防 ▶ 日本遺産「流れ橋と両岸上津屋・浜台の「浜茶」」の景観 ▶ 久御山町役場

ウォーキング終了後に、抹茶のおもてなしと「久御山町『黄金の茶室』」見学(正午ごろ解散予定)

日本遺産「流れ橋と両岸上津屋・浜台の「浜茶」」の景観(平成28年4月認定)

長大な木製の「流れ橋」がたなぐ木津川の両岸は砂地の豊かな土壌で、その河川敷に広がる茶園(上津屋、浜台)は、特に「浜茶」と呼ばれています。

佐山浜台には、木津川堤防の内側に茶園が広がり、町内の茶業家が伝統を受け継いで、高級茶であるてん茶(抹茶の原料)を生産しています。古い歴史を誇るこの茶園では、遠望の流れ橋と、手前に広がる茶畑の風景が、のどかな日本の原風景を彷彿とさせます。

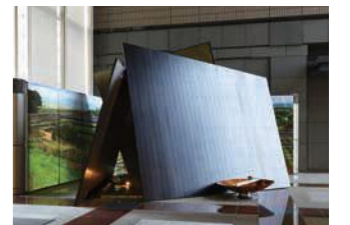

▶町内企業が連携して製作した「黄金の茶室」



▶日本遺産「流れ橋と両岸上津屋・浜台「浜茶」」の景観



令和3年分の所得税及び復興特別所得税の確定申告の申告期限は3月15日(火)までです。新型コロナウイルス感染拡大防止の観点から昨年と同様に事前予約が必要となりますのでご注意ください。

問合せ/税務課 ☎075(631)9926
0774(45)3908

確定申告は期限内に申告を 3月15日(火)まで

～役場での確定申告は電話予約が必要です(2月8日(火)予約開始)～

申告会場

確定申告

- ① 久御山町役場税務課
- ② 宇治税務署1階
- 町・府民税の申告
- ① 久御山町役場税務課

注意

※申告書は郵便などで提出することができます。
※土地・建物などの譲渡所得、贈与税、消費税の申告や住宅借入金等特別控除の初年度分は、宇治税務署の申告書作成会場でご相談ください。役場税務課では受付していません。
※開設期間中、宇治税務署の駐車場(障がい者用駐車場を除く)は利用できません。車での来場は臨時駐車場(税務署から西へ約500m)を利用してください。
※申告会場では自身での決算書や収支内訳書などの作成やパソコン操作をお願いしています。

開設期間と時間

- ① 久御山町役場税務課
〔町・府民税の申告〕
2月1日(火)～3月15日(火) 午前8時30分～11時30分、午後1時～4時

〔確定申告〕

- 2月16日(水)～3月15日(火) 午前8時30分～11時30分、午後1時～4時
- ② 宇治税務署1階
2月16日(水)～3月15日(火) 午前9時～午後4時
※感染リスク軽減のために「ご自宅からeTax」をご利用ください。

役場での申告は 電話予約が必要です

新型コロナウイルス感染拡大防止の観点から、確定申告期間中は町・府民税の申告も電話予約が必要です。予約受付は2月8日(火)からです(予約受付時間は平日午前8時30分～午後5時15分)。
また、申告者だけの来庁にご協力ください(介助者などは除く)。

準備はお早めに

確定申告は、納税者自らが税法に従い、前年の1月1日～12月31日の1年間の所得と税額を申告し、納税

確定申告が必要な人

次の人などが必要となります。
① 雑所得(公的年金など)や事業所得(農業所得・営業所得など)、不動産所得がある人で、令和3年

中の所得の合計金額が、基礎控除や配偶者控除などの所得控除の合計額を超える人(年金所得者には「年金所得者の確定申告不要制度」があります★)。
② 土地・建物などの売買による譲渡所得がある人(役場では受付不可)。
③ 給与の収入金額が2千万円を超える人。
④ 給与を1カ所から受けており、各種の所得金額(給与所得、退職所得を除く)の合計額が20万円を超える人。
⑤ 給与を2か所以上から受けている人で、年末調整されなかった給与の収入金額と、各種の所得金額(給与所得、退職所得を除く)の合計額が20万円を超える人。

★年金所得者の確定申告不要制度

公的年金などの収入金額(2か所以上あるときはその合計額)の合計額が400万円以下で、かつ公的年金などに関する雑所得以外の所得金額が20万円以下であるときには、確定申告をする必要はありません。ただし、源泉徴収票などに記載のない所得控除の適用を受けようとする方など、所得税や復興特別所得税の還付を受けようとする人は確定申告書の提出が必要です。

確定申告会場

税務署のほか、下表のとおり確定申告会場を開設します。税理士による確定申告書の書き方などの無料相談を行います。

申告書や申請書などにはマイナンバーの記載が必要です。マイナンバーカードか、通知カードと運転免許証などの身元確認書類を提示するか写しの添付が必要です。

※開設時間は午前9時30分～正午、午後1時～4時(受付は午前9時～午後3時)

※混雑状況などで申告相談の受付を早めに終了する場合があります。

問合せ/宇治税務署

■確定申告会場

期間	会場
2月1日(火)～3日(木)	木津川市山城総合文化センター (アスピアやましろ)
2月2日(水)・3日(木)	城陽市立福祉センター
2月8日(火)・9日(水)	松花堂庭園
2月10日(木)・14日(月)	京田辺市コミュニティホール

■宇治税務署の位置図



税金が還付される人

一般のサラリーマンなど給与所得だけの人で、年収2千万円以下の場合、勤務先で年末調整をするため、確定申告の必要はありません。ただし、次のようなときは、申告すると源泉徴収された所得税や復興特別所得税が還付されることがあります。

- ①災害や盗難などで損害を受けた。
- ②特定寄附金を支払った。
- ③マイホームをローンで取得（大規模な増改築を含む）した。
- ④令和3年中に退職し、再就職しなかった。
- ⑤多額の医療費を支払った。

▼注意

※医療費控除と医療費控除の特例は、どちらか一方しか受けることができません。

※申告書には、医療費控除の明細書を提出してください（領収書は5年間保存してください）。健康保険組合などが発行する「医療費のお知らせ」などの医療費通知を医療費控除の明細書に添付することで医療費の明細の記入を省略できます。

町・府民税の申告が必要な人

令和4年1月1日現在、町内在住の人は、町・府民税の申告が必要です。令和3年中に所得がなかった人も、その旨を記入して提出してください。

ただし、所得税及び復興特別所得税の確定申告をした人や給与以外の所得がないサラリーマンで、勤務先をとおして給与支払報告書が提出されている人は、申告不要です。

確定申告書や町・府民税の申告書の提出がないと、町・府民税の所得証明書や納税証明書の発行が原則できません。

公的年金などの収入金額の合計額が400万円以下で、その他の所得が20万円以下のときは、所得税及び復興特別所得税の確定申告をする必要がありませんが、源泉徴収票に記載のない控除を受けようとするときは、町・府民税の申告が必要となります。

申告に必要なもの

- ①確定申告書か、税務課から送付した町・府民税申告書
- ②マイナンバーカードか、通知カードと運転免許証などの身元確認書類

類

③税務署から送付された「お知らせはがき」か「お知らせ通知書」など

④所得金額がわかるもの（源泉徴収票、農業や営業など事業所得の収支内訳書等、売買契約書など）

※収支内訳書などを提出するときは、必ず記入済のものを持参してください。

※収支内訳書の作成が困難な人は申込期間は過ぎていますが、2月2日（水）～2月9日（水）に実施する町・府民税申告相談会をご利用ください（事前の予約枠に空きがあるときだけの対応になりますので役場税務課にお問い合わせください）。

確定申告による所得税及び復興特別所得税

納期限は3月15日（火）です

確定申告書の提出後に、納付書の送付や納税通知などでの納税のお知らせはありません。

現金で納付
現金に納付書を添えて、納期限までに、金融機関か所轄の税務署で納付してください。

国税の納付は、簡単な手続で利用できる便利な方法のご利用をお願いします。

⑤所得控除に必要な書類（生命保険・地震保険・国民年金保険料などの支払証明書、医療費等の明細書・寄付金の受領書など）

⑥令和2年の確定申告をしたときは、令和2年の確定申告書の控え

⑦還付のときは、本人名義の振込み先口座番号等のわかるもの

▼注意
※申告書などにマイナンバーの記載が必要です。申告手続などにはマイナンバーカードか、通知カードと運転免許証などの身元確認書類を提示するか写しの添付が必要です。

※申告書は、郵便などで提出できます。

かんたん・便利♪ パソコン・スマホでできる確定申告 「e-Tax」を ご利用ください

国税庁のホームページには、パソコンやスマートフォンを使って簡単に確定申告書を作成することができます。「確定申告書等作成コーナー」があります。



▲確定申告書等作成コーナー

e-Taxのメリット

①税額が自動計算される（画面の案内に沿って入力すれば税額まで自動計算される）

②税務署に行くことなく確定申告ができる（申告書を作成して、e-Taxでデータ送信するか、申告書を印刷して郵送で提出）

e-Taxの利用方法

申告書の提出方法は「マイナンバーカード方式」と「ID・パスワード方式」の二つがあります。（下図）

マイナンバーカード方式

マイナンバーカードとICカードリーダーライター（※）があれば自宅のパソコンからマイナンバーカードを利用してe-Taxで申告できます。※令和4年1月からICカードリーダーライターがなくても、e-Taxで送信できるようになりました。

マイナンバーカード読取対応のスマホで、マイナポータルアプリをインストールし、マイナンバーカードを読み取ります。

ID・パスワード方式

ID（利用者識別番号）とパスワード（暗証番号）が必要です。※ID・パスワードの発行をするには、申請者本人が顔写真付きの本人確認書類を持参し、税務署で発行を受けてください。

マイナンバーカード方式

「マイナポータルアプリ」をインストールし、マイナンバーカードをスマホで読み取り

ID・パスワード方式

ID・PWが目印

住所、氏名等の情報が表示されます

「ID・パスワード方式の届出完了通知」をお持ちの方

e-TaxのID（利用者識別番号）とパスワード（暗証番号）を入力

スマホでの申告もさらに便利に

スマートフォンでも「確定申告書作成コーナー」を活用して、確定申告書などを作成できます。給与所得の源泉徴収票の入力はスマホのカメラで源泉徴収票を撮影するだけで、内容を読み取り自動入力できるようになりました。

問合せ

- ①e-Taxの使い方や操作方法などヘルプデスク ☎0570(0)15901
- ②ICカードリーダーライターの設定などマイナンバー総合フリーダイヤル ☎0120(95)0178
- ③その他申告書の作成など宇治税務署 ☎0774(44)4141

住民税非課税世帯等に対する臨時特別給付金

New

住民税均等割非課税世帯や新型コロナウイルス感染症の影響で家計急変のあった世帯を支援する新たな給付金です。

給付金を受給するためには、手続きが必要です。

▶**対象** 次のいずれかに該当する世帯

- ①住民税非課税世帯＝世帯全員の令和3年度住民税均等割が非課税の世帯(住民税が課税されている者の扶養親族等のみからなる世帯を除く、生活保護世帯含む)で令和3年12月10日時点で本町に住民登録のある世帯
- ②家計急変世帯＝新型コロナウイルス感染症の影響で令和3年1月以降の収入が減少し、世帯全員が住民税非課税相当となった世帯 ※住民税非課税相当とは、世帯全員のそれぞれの年収見込額(令和3年1月以降任意の1カ月×12)が

住民税均等割非課税水準以下であること(年間給与収入の目安:単身の場合96万5千円以下)。

▶**給付金額** 1世帯あたり10万円

▶**手続き**

- ①住民税非課税世帯＝給付内容や振込口座などを記載した確認書を2月上旬から順次郵送しますので、内容を確認し、返送してください。
- ②家計急変世帯＝給付金を受け取るには申請が必要です。申請時に収入の分かる物など、必要書類があるので、事前にお問い合わせください。

▶**給付** 確認書や申請書の提出後、順次指定口座へ振り込みます。

▶**問合せ** 住民福祉課

風しん・麻しん風しん混合予防接種の費用助成

安心して妊娠・出産できるよう「先天性風しん症候群」の発生を予防するため、予防接種費用の一部を助成します。

▶**対象** 町の住民基本台帳に記載のある、次のいずれかに該当し、3月31日(木)までに接種した人

- ⑦妊娠を希望する女性で、抗体検査結果などにより、抗体価の低い人
- ⑧妊娠をしている女性の同居者で、抗体検査結果などにより、抗体価の低い人(ただし、妊娠をしている女性の抗体価が低いとき)

▶**内容** 医療機関に支払った額の3分の2を助成。町民税非課税世帯、生活保護世帯、中国残留邦人などの支援給付受給世帯の人は全額助成

▶**申請** 医療機関で全額支払ったあと、窓口で償還払いの手続きをしてください。申請書はホームページに掲載しています。

▶**必要書類** ①被接種者氏名・予防接種名・接種金額・接種日・医療機関名が明記された領収書の原本、②被接種者本人の抗体価が低いことが確認できるもの(抗体検査の結果など)、③対象⑦のときは、上記①②に加え、妊娠をしている女性の抗体価が低いことが確認できるもの(抗体検査の結果など)、④振込先のわかるもの ※必要書類などが無いときは相談してください。

▶**その他** 接種回数は1人1回。現在妊娠している人は接種を受けることができません。接種前1カ月～接種後2カ月は避妊が必要です。妊娠を希望する女性や抗体価が低い妊婦の同居者は、京都府の制度を利用し、抗体検査を無料で受けられます。

▶**問合せ** 子育て支援課

新型コロナワクチン接種(3回目)を開始しています

接種券は2回目の接種を早く済ませた人から順次発送しています。

3回目の新型コロナワクチンは、接種券が届いた人から順次接種できます。

ワクチン接種を希望する人は必ず予約が必要です。予約方法は、接種券と同封のチラシをご覧ください。予約後にキャンセルするときは、必ず予約先に連絡をしてください。

▶**接種当日の持ち物** ①接種済証・接種券一体型予約票(事前に自宅で記入してください)、②本人確認書類、③お薬手帳(ある人だけ)

▶**その他** 本町の集団接種・個別接種で使用するワクチンは、当初はファイザー社製を予定しています。武田・モデルナ社製のワクチン接種を希望する人は京都府の集団接種会場で接種できます(詳

しくは、京都府のホームページをご覧ください)。

▶**問合せ** 国保健康課

集団接種会場

久御山南病院(坊之池坊村中28)

久御山町役場(島田ミスノ38)

※予約は、コールセンター☎050(3161)0012へ

個別接種会場

久御山町、宇治市、城陽市の協力医療機関(医療機関一覧は接種券に同封)。医療機関ごとに、予約時間や方法が異なるので、必ず確認してから予約してください。

※3回目接種券に同封の医療機関名簿に誤りがありました。お詫びして訂正いたします。

田村医院☎0774(41)6730 電話予約を受け付けています。

コラム

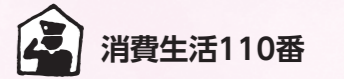

インターネット契約の「アナログ戻し」は契約内容を確認しましょう

問合せ/産業課

★ 電話の契約をインターネットの光回線から「アナログ回線に戻せば料金が安くなる」などと勧誘し、手続き代行やオプションサービスの請求をする「アナログ戻し」のトラブルが増えています。

【事例】大手通信会社を名乗る者から電話があり、「光回線を解約しアナログ回線に戻すと今より料金が安くなる。アナログ戻しの工事をすれば費用をキャッシュバックする」と説明され、大手通信会社だと思いつき、事業者の来訪を了承した。訪問してきた事業者から「指定期間に自分で電話会社にアナログ戻しを申し出るように。工事後にキャッシュバックする」と言われたが、不審に思い断った。しかし、事業者が置いていった書面を確認すると、月額50000円の生活サポートの契約を大手通信会社

★ 大手通信会社を名乗っていても、実際は関係のない事業者が勧誘しているケースがみられます。また、光回線からアナログ回線に戻すことを勧誘のきっかけとして、実際には、手続き代行などのオプションサービスの契約になっているケースがあります。

★ 勧誘を受けたときは、費用やサービス内容、解約条件などをよく確認し、必要ないと思ったらきっぱり断りましょう。

★ 光回線契約をアナログ回線に戻す手続きは消費者自身で可能です。NTT西日本に問い合わせましょう。

★ 消費生活のトラブルは、消費者ホットライン「☎1188(いやや)」、京都府消費生活安全センター☎075(671)0004、京都府山城広域振興局商工労働観光係☎0774(21)2103へ。

★ 毎週木曜日午後1時～4時には、消費生活相談員が役場で無料相談を受け付けています。

★ ではない別の事業者としたことになっていた。

★ 勧誘を受けた事業者名と契約内容をしっかり確認しましょう

★ 大手通信会社を名乗っていても、実際は関係のない事業者が勧誘しているケースがみられます。

★ また、光回線からアナログ回線に戻すことを勧誘のきっかけとして、実際には、手続き代行などのオプションサービスの契約になっているケースがあります。

★ 勧誘を受けたときは、費用やサービス内容、解約条件などをよく確認し、必要ないと思ったらきっぱり断りましょう。

★ 光回線契約をアナログ回線に戻す手続きは消費者自身で可能です。NTT西日本に問い合わせましょう。

★ 消費生活のトラブルは、消費者ホットライン「☎1188(いやや)」、京都府消費生活安全センター☎075(671)0004、京都府山城広域振興局商工労働観光係☎0774(21)2103へ。

★ 毎週木曜日午後1時～4時には、消費生活相談員が役場で無料相談を受け付けています。

★ ではない別の事業者としたことになっていた。

★ 勧誘を受けた事業者名と契約内容をしっかり確認しましょう

★ 大手通信会社を名乗っていても、実際は関係のない事業者が勧誘しているケースがみられます。

★ また、光回線からアナログ回線に戻すことを勧誘のきっかけとして、実際には、手続き代行などのオプションサービスの契約になっているケースがあります。

★ 勧誘を受けたときは、費用やサービス内容、解約条件などをよく確認し、必要ないと思ったらきっぱり断りましょう。

★ 光回線契約をアナログ回線に戻す手続きは消費者自身で可能です。NTT西日本に問い合わせましょう。

★ 消費生活のトラブルは、消費者ホットライン「☎1188(いやや)」、京都府消費生活安全センター☎075(671)0004、京都府山城広域振興局商工労働観光係☎0774(21)2103へ。

★ 毎週木曜日午後1時～4時には、消費生活相談員が役場で無料相談を受け付けています。

申請は2月28日(月)まで 非課税やひとり親世帯などへの子育て世帯生活支援特別給付金

子育て世帯への生活支援特別給付金を申請していない人はいませんか。

平成15年4月2日(特別児童扶養手当を受けている人は、平成13年4月2日)～令和3年2月28日に生まれた児童を養育している次の人は申請が必要です。

ひとり親世帯分 次のいずれかに当てはまる人

- ①公的年金等を受給していることにより、令和3年4月分の児童扶養手当の支給を受けていない人
- ②新型コロナウイルス感染症の影響を受けて家計が急変するなど、令和2年2月以降の収入(任意の1カ月)が児童扶養手当を受給している人と同じ水準になっている人

※令和3年4月分の児童扶養手当受給者へは支給済みです。

ひとり親世帯以外分 次のいずれかに当てはまる人

- ①令和3年度分の住民税均等割が非課税で、平成15年4月2日(障害児については平成13年4月2日)～平成18年4月1日に生まれた児童を養育している人
- ②令和3年度分の住民税均等割が非課税で、平成

15年4月2日(障害児については平成13年4月2日)以降に生まれた児童を養育している公務員

③新型コロナウイルス感染症の影響を受けて令和3年1月以降の家計が急変するなど、収入が令和3年度分の住民税均等割が非課税である人と同じ事情にあると認められる人(家計急変者)

※令和3年4月分の児童手当または特別児童扶養手当受給者で令和3年度の住民税均等割が非課税の人へは支給済みです。

- ▶**支給額** 児童一人あたり5万円
- ▶**申請** 申請書と必要書類を2月28日(月)=必着=までに窓口持参か、郵送で提出してください。
- ▶**その他** 住民税を申告していない人は支給できません。



(ひとり親世帯分)



(ひとり親世帯以外分)

▶**問合せ** 子育て支援課

令和3年4月以降の治療分からは全額を助成 不妊治療等の費用を助成

令和3年4月以降に受けた治療分からは、治療費の全額(上限額あり)を助成できるようになりました。助成の限度額が年度末で切り替わりますので早めに申請してください。

- ▶**対象** ①町内に住所を有する間に不妊治療を受け、京都府内に1年以上住所を有する夫婦(一部の制度は、婚姻の届出をしていない事実上の婚姻関係にある男女も利用可。生活保護法による被保護者を除く)、②国民健康保険など「医療保険各法」に基づく被保険者、組合員、それらの者の被扶養者であること
- ▶**必要なもの** ①不妊治療等(不妊治療・不育治療)助成金交付申請書、②不妊治療等助成金請求書、③不妊治療等医療機関等証明書(医療機関に作成を依頼してください) ※書類はホームページに掲載しています。
- ▶**申請** 治療開始日の翌日から1年以内。医療機関

で全額支払った後、申請してください。

▶**問合せ** 子育て支援課

妊娠出産・不妊に関する相談窓口

京都府では、妊娠出産・不妊(不育含む)の悩みや不安に対して、専門の相談員による無料の相談窓口を開設しています。



きょうと子育てピアサポートセンター
ホームページ

【妊娠出産・不妊ほっとコール】

☎075(692)3449(毎週月曜日～金曜日 午前9時15分～午後1時15分、午後2時～4時、祝日・年末年始除く)

【仕事と不妊治療の両立支援コール】

☎075(692)3467(月～金曜日の午前9時～午後9時、祝日・年末年始除く) ※QRコードから事前予約してください。毎月第1金曜日の午前9時15分～午後1時15分は予約不要です。



助成額

	令和3年3月31日までの治療分	令和3年4月末以降の治療分
①不妊治療	・治療に要した医療費の2分の1を助成 ・上限は、1年度につき6万円(人工授精が含まれるときは、1年度につき10万円)	・治療に要した医療費の全額を助成 ・上限は、1年度につき12万円(人工授精が含まれるときは、1年度につき20万円)
②不育治療(保険適用となる不育治療や検査)	・治療に要した医療費の2分の1を助成 ・上限は、1回の妊娠につき10万円	・治療に要した医療費の全額を助成 ・上限は、1回の妊娠につき20万円

申請は3月31日(木)まで 妊産婦のタクシーの利用料金を助成

新型コロナウイルス感染症感染予防対策として、妊産婦が、妊婦健診や妊婦歯科健診、妊娠・出産に関わる治療・入院のために、医療機関などを訪れる時に、安心して移動できるよう、タクシーの利用料金の一部を助成します。

- ▶**期間** 令和3年10月1日～令和4年3月31日の利用分
- ▶**対象** タクシー利用日に、久御山町に在住している妊産婦
- ▶**助成額** 1日あたり上限額3千円(往復)、利用回数の上限10回
- ▶**申請** 令和4年3月31日(木)まで(やむを得ず、間

に合わないときは、事前にお問い合わせください)。タクシー利用時に利用料金を全額支払った後、申請してください。

- ▶**必要書類** ①久御山町コロナ禍における妊婦健診等タクシー利用支援事業助成金交付申請書兼請求書、②タクシー料金の領収書の原本(利用日・利用金額が分かるもの)、③医療機関などの受診日が分かる書類(母子手帳のコピー、医療機関等の領収書のコピーなど)、④振込先のわかるもの(通帳など) ※申請書兼請求書は、ホームページに掲載しています。

▶**問合せ** 子育て支援課

子育て世帯への臨時特別給付金の申請

対象児童1人につき10万円を支給する、子育て世帯への臨時特別給付金は、順次支給しています。

また、町独自分として児童1人につき1万円を支給しています。

対象者で申請をしていない人は、申請してください。
▶**申請が必要な人** 令和2年中の所得が児童手当(特例給付を除く)の支給対象となる金額と同等未満で、次のいずれかに当てはまる人

- ①平成15年4月2日～平成18年4月1日生まれの児童(弟や妹に中学生以下の児童がいる場合を除く)がいる世帯 ※令和3年9月中に久御山町へ転

入した人は、申請が必要となる場合があります。

- ②令和3年12月1日以降に児童手当の新規申請をした令和4年3月31日までに出生の新生児がいる世帯
 - ③「令和2年度子育て世帯への臨時特別給付金」を久御山町から受給していない公務員
- ※①と③は令和3年9月30日時点で町に在住の保護者に限る

▶**申請** 申請書と必要書類を3月31日(木)=必着=までに窓口持参か、郵送で提出(新規出生児は出生後15日以内に申請してください)

▶**問合せ** 子育て支援課



NTTドコモと連携 初心者向けスマホ教室

「誰一人取り残さない、人に優しいデジタル化」の推進のため、初心者向けのスマホ教室を開催します。「スマホを買ったけど、楽しみ方が分からない」や「スマホって便利なの?」と思っている人へ、専門の講師がスマホの使い方や楽しさを丁寧に教えます。その後の勧誘などはありません。

- ▶日時 ①2月17日(休) 午前10時～11時
②2月22日(火) 午前10時～11時
- ▶場所 ①役場5階コンベンションホール

- ②ゆうホール3階視聴覚室
- ※①、②とも同じ内容です
- ▶内容 インターネットやカメラの使い方など
- ▶対象 町内在住の人。スマホを持っていない人も参加可
- ▶定員 各10人(先着)
- ▶費用 無料
- ▶申込 要申込。2月4日(金)から開催前日まで。電話可
- ▶問合せ 行財政課



“男女が共に輝き活躍できるまち”とは どんなまちでしょう? 男女が輝く未来のために、届け!あなたの声!

男女共同参画社会の実現に向けてプランを策定し、フォーラムやセミナーなど様々な取り組みを進めています。

男女が性別に関わらず、お互いの良いところを生かして、いきいき暮らしていくために大切なことは何でしょうか。参加者同士がお互いに日頃、家庭や職場、身の回りの生活で感じている疑問や不満をざっくばらんに語り合えるよう、子育て世代の住民ワークショップを開催します。

このワークショップでの意見は、久御山町第3次男女共同参画プランの策定の参考にします。

- ▶日時 2月23日(水・祝) 午前10時～正午
- ▶場所 議会棟4階特別会議室
- ▶対象 町内在住・在学・在勤の18歳～40歳の人
- ▶定員 10人(抽選)
- ▶申込 2月1日(火)～15日(火)(電話・FAX・メール可)
- ▶問合せ 総務課

オンラインでKUMIDANと 一緒に企画を考えよう2022

みなさんのやりたいことをKUMIDANと一緒に考え想像をふくらませ、このチャンスを生かしてあなたの夢を実現しようというプロジェクトです。『くみやま まちのがっこう』も開催し、じわじわ動き始め、変化してきている久御山町。そんな久御山でやりたいこと、こんなあったらいいな、久御山のいいところなどなど、みなさんと楽しくお話ししましょう。

- ▶日時 2月11日(金・祝) 午後2時～4時
- ▶場所 オンライン(zoom)※飲食可。入退室自由
- ▶費用 無料
- ▶申込 要申込(事前お知らせやzoom情報などお送りします)
- ▶問合せ KUMIDAN kumiyama.machinogakkou@gmail.com
主催: KUMIDAN 共催: 都市整備課

プログラムスケジュール

午後2時開始 あいさつ・KUMIDAN紹介
午後2時30分～みんなのやりたいこと
ディスカッション
午後3時45分～まとめ
午後4時終了

マイナポイント第2弾が始まっています



国では、「マイナポイント第2弾」が新たに実施されています。

- ▶対象・付与ポイント
 - ①マイナンバーカードを新規に取得した人は、5千円相当のポイント(利用額の25%・上限5千円分) ※令和3年12月末までにマイナポイント第1弾へ申し込んだ人で、2万円のチャージや買い物を行っていない人(上限5千ポイントの付与を満たしていない人)の令和4年1月1日以降のチャージや買い物に対しても、上限までポイントが付与されます。
 - ②マイナンバーカードを健康保険証として利用登録を行った人は、7,500円相当のポイント
 - ③公金受取口座の登録を行った人は、7,500円相当のポイント
- ▶その他 ポイント付与対象となるマイナンバーカードの申請期限は、令和4年9月末ですので、早めに申請してください(ポイント申込は令和5年2月末まで)。②③のポイント申込は令和4年6月頃から開始される予定です。

申込にはマイナンバーカードが必要です

マイナポイントの申込には12桁のマイナンバーが記載されたプラスチック製のマイナンバーカードと、利用者証明用電子証明書の暗証番号(数字4桁)が必要です。マイナンバーカードは本人確認書類としても使えます。



マイナンバーカードの申請方法

郵送、スマートフォン、パソコン、証明写真機で申請できます。申請には、交付申請書と顔写真が必要です。交付申請書は、住民福祉課(3番窓口)で再発行手続きができます。申請からカード発行まで約1カ月が必要です。

マイナンバーカードの夜間受取窓口を開設

マイナンバーカードの交付を行う夜間専用窓口を開設します(役場開庁時は、いつでも受取手続きを行っています)。

- ▶日時 2月10日(木)・22日(火) 午後5時15分～8時
- ▶場所 住民福祉課(3番窓口)
- ▶問合せ 住民福祉課

参加者募集 文化財講演会

地域文化の再発見とふるさと久御山町への理解を深めるため、講演会を開きます。

- ▶日時 3月2日(水) 午後1時30分～3時
- ▶場所 役場5階コンベンションホール
- ▶対象 町内在住・在勤の人
- ▶内容 巨椋池周辺の遺跡について～市田齊当坊遺跡を中心に～
- ▶講師 京都市考古資料館館長 やまもとまさかず 山本雅和氏
- ▶定員 50人(抽選)
- ▶申込 2月2日(水)～18日(金)。電話可
- ▶費用 無料
- ▶問合せ 社会教育課

上下水道事業経営審議会 下水道ビジョンの策定について答申

令和2年10月の諮問から8回にわたる審議を経て、令和3年12月20日に町上下水道事業経営審議会から信貴町長へ「久御山町下水道ビジョン(案)」が答申されました。下水道ビジョンは、住民の生活に必要な下水道を、持続的、安定的に運営していくための下水道事業の将来の方向性を示す基本的な方針・計画です。審議会の資料と議事録はホームページで閲覧できます。



答申書を提出する
西垣会長(右)
(龍谷大学教授)▶

催しなどは、新型コロナウイルス感染症の状況をふまえ、中止・変更することがあります。詳しくは、ホームページ（QRコード）で確認するか、担当課にお問い合わせください。



施設の催し

ふれあい交流館 ゆうホール

申込は2月2日(水) 午前9時～8日(火) 午後9時

〔休館日〕毎週月曜日

〔申込と費用〕全ての教室で事前の申込が必要です。来館か電話で申込をしてください。

費用は来館申込時か開催日当日にゆうホール窓口（午前9時～午後9時）でお支払いください。

週末の星空観察会

日時／2月5日(土) 午後6時～7時
11月と冬の星座を観察、19日(土) 午後6時30分～7時30分
11月の星座を観察（受付は終了時間の30分前まで）

小学生 フラワーアレンジメント教室

日時／2月27日(日) 午後1時30分～4時
対象／町内在住の小学3～6年生
内容／季節の花でアレンジメントを作ります。定員／12人（先着）費用／800円

手作りアロマ教室

日時／2月9日(水) 午後1時30分～2時30分
対象／町内在住・在勤で18歳以上の人
内容／リップと、かかとクリームを作ります。講師／森純子さん 定員／10人（先着）費用／500円

チャレンジ教室（絵手紙）

日時／2月26日(土) 午後1時30分～4時30分
対象／町内在住・在勤で18歳以上の人
内容／絵手紙サークルの人と一緒に絵手紙を体験します。講師／絵手紙サークル「ひまわり」 定員／12人（先着）費用／300円

お酒セミナー

日時／3月4日(金) 午前9時～午後0時15分
対象／町内在住の20歳以上の人
内容／増田徳兵衛商店で

で。雨天・曇天中止）対象／星空に興味のある人（小学生以下は保護者同伴）費用／無料

小学生（親子）科学教室

日時／2月6日(日) 午前10時～正午
対象／町内在住の小学生と保護者（小学1～3年生は保護者同伴）
内容／科学ビデオの視聴と簡単な実験 定員／10組（先着）費用／無料

童謡を楽しむ会

日時／2月9日(水)・23日(水・祝)
①前半の部 11時～10時50分
②後半の部 11時～11時50分
対象／町内在住・在勤でおおむね50歳以上の人
内容／先生のピアノに合わせて童謡などを楽しく歌います。定員／各40人（先着）費用／資料代

漢字出直し塾

日時／2月11日(金)・祝・25日(金)
午前10時～11時30分
対象／町内在住・在勤で18歳以上の人
内容／プリントを使った自習形式で、小学校で習う漢字からもう一度学び直し 定員／30人（先着）費用／100円



お酒の歴史や醸造方法などの学習と酒蔵を見学します（町バス利用）。定員／15人（先着）費用／1500円
その他／乗車場所は、町役場玄関前とゆうホール。試飲があるため集合場所までは車やバイク、自転車での来場はご遠慮ください。

総合体育館

申込は2月3日(木) 午前9時から
〔休館日〕毎週水曜日（祝日は開館）
〔申込と費用〕来館か電話で申込をしてください。費用は開催日にお支払ください。

トレーニング機器 使用講習会&相談日

日時／2月5日(土)・11日(金・祝)
11午前10時～10時40分、14日・21日(月) 11午後7時～7時40分（いずれか1日選択）
対象／12歳以上の人（小学生を除く）
内容／体育館のトレーニング機器の使用方法を学び、機器を利用するために必要な講習会。トレーニングプログラムなどをアドバイス 定員／各15人（先着）費用／500円
講習会受講済で相談だけのときはトレーニングルーム使用料が必要 持ち物／上靴、タオル、筆記用具、町内在住・在勤・

大人木工教室

日時／2月12日(日) 午前9時30分～午後0時30分
対象／町内在住・在勤で18歳以上の人
内容／杉板で入れ物（箱）を作ります。定員／8人（先着）費用／500円

大人ビデオ鑑賞教室

日時／2月16日(水) 午後1時30分～3時20分
対象／町内在住・在勤で18歳以上の人
内容／映画「硫黄島の砂」を鑑賞 定員／15人（先着）費用／無料

レトロ音楽教室

日時／2月17日(木) 午後2時～3時30分
対象／町内在住・在勤で18歳以上の人
内容／昔懐かしい音楽を聴きながら一緒に歌います。講師／松村光朗さん 定員／20人（先着）費用／100円

フラワーアレンジメント教室

日時／2月27日(日) 午前9時30分～正午
対象／町内在住・在勤で18歳以上の人
内容／季節の花でアレンジメントを作ります。定員／12人（先着）費用／1500円

在学の人は、本人確認ができるものが必要（運転免許証、社員証、学生証など）

体育館開放スポーツデー

日時／2月12日(日) 午前9時～正午
対象／町内在住・在勤・在学の
内容／メインアリーナを無料開放
その他／種目は、小学生用バスケットボール、バスケットボール、バドミントン、卓球など 申込／不要

子育て支援センター あいあいホール

〔休館日〕毎週日曜日（第2日曜日を除く）、月曜日・祝日

2月のお楽しみ会 節分制作と豆まき遊び

日時／2月3日(木) 午前10時30分から 申込／要申込

ベビーマッサージ&ヨガ

日時／2月9日(水) 午前10時30分～11時30分 申込／要申込

日曜開館

日時／2月13日(日) 午前8時30分～午後5時（プレイルーム使用は午前9時～午後4時）

(有料広告)

(有料広告)

親子でダンス

日時／2月16日(水) 午前10時30分
～11時30分 申込／要申込

地域であそぼう「ていごのついで」

日時／2月18日(金) 午前9時30分
～11時30分 場所／リーヴァ淀公民館

2月生まれの誕生会

日時／2月25日(金) 午前10時30分
から 申込／不要

kids★Dance

日時／2月26日(土) 午前10時30分
～11時30分 申込／要申込



子育て・教育

ひとり親家庭を応援する 子どもの居場所づくり

遊びや学習、ご飯づくりなどをし
てひとり親家庭の応援をします。都
合の良い時間からの参加可。

日程／下表 対象／町内のひとり親
家庭の小学生と保護者 定員／10人(先
着) 費用／100円 申込／要申込。
開催日の2日前まで 問合せ／町母子
寡婦(さつき)会南るり江さん ☎07

若者や家族の就職相談

日時／2月24日(木) 午後1時30分
～3時30分 場所／クロスピアくみや
ま2階交流室 対象／15歳～39歳
の人で仕事についていない人(学生を除
く)やその家族 費用／無料 申込
／要申込。2月22日(火)の午後5時まで
問合せ／地域若者サポートステーショ
ン京都南 ☎0774(54)5380

城南地域職業訓練センター講座 城南勤労者福祉会館教室

対象／府内在住・在勤の人 申込

講座名	受付開始日	期間(曜日)	開講時間	回数	定員	受講料
IoTセミナー 2022 ～ラズベリー パイでIoT に挑戦!～	2月13日 (日)～	3月13日 (日)	①午前10時～正午 ②午後1時30分～3時30分 ※①②は同内容	各1	各10人	無料
京の 料理教室	2月10日 (木)～	3月10日 (木)	午後2時～4時	1	8人	3,000円

74(45)0284 (午後6時～9時)

区分	水曜開催	金曜開催
2月	2日、9日、16日、23日	4日、11日、18日、25日
3月	2日、9日、16日、23日、30日	4日、11日、18日、25日
時間	午後4時30分～8時	
場所	ほっとハウス「チエさん」	
内容	遊び、学習サポート、夕食づくり	

ほっとハウス「チエさん」は、ゆうホール角の信号のある交差点を北へ約30m。

未就園児遊びの日

子ども園の遊戯室や園庭に親子が
気軽に集まって、一緒に遊びながら
子育ての情報交換や交流をします。

日時／2月24日(木)、3月24日(木)
いずれも午前10時～11時 場所／み
まきこども園分園、さやまこども園、
とうずみこども園 対象／町内在住
の0歳から2歳児と保護者 内容／
園庭開放 持ち物／動きやすい服・
着替え・水筒など 問合せ／みまき
こども園分園、さやまこども園、と
うずみこども園

児童手当の給付

10～1月分の児童手当の振込は、
2月4日(金)です。指定の金融機関に
振り込みますのでご確認ください。
問合せ／子育て支援課



おしらせ

／要申込。城南勤労者福祉会館教室
Ⅱ受講料を持参、城南地域職業訓練
センターⅡ窓口・電話・FAX・郵
送 問合せ／城南地域職業訓練セン
ター ☎0774(46)0688・0
780

令和4年度 学校スポーツ施設 使用団体登録

スポーツクラブが町立学校のスポ
ーツ施設を使用するときは、団体登
録の申請が必要です。
登録の許可を受けてからでないと、
学校スポーツ施設を使用することが
できません。

対象／町内在住・在勤・在学者で
構成する10人以上(代表者は成人)
の継続して活動している団体 その
他／①登録の申請は毎年度ごとに必
要、②年度途中でも登録は可能で
すが、有効期間は、申請を承認した日
からその年度の3
月31日まで 申込
／申請書を3月4
日(金)までに提出
問合せ／社会教育
課



高校生給付型奨学金

京都府では、次の①～④のいずれ
かに該当する町民税非課税世帯で、
高等学校などに通うお子さんに奨学
金を支給します。他の府奨学金制度
と併せての受給はできないときがあ
ります。

対象／新高校1年生～3年生、①
父子・母子世帯(20歳以上65歳未満
の人と同居している世帯は申請不可)、
②児童世帯、③障害者世帯(父や母
が障害者手帳3級以上などを持つ世
帯)、④長期療養者世帯(父や母が
6か月以上入院などしている世帯)
申込／2月28日(月)までに、申請書と
令和3年度町民税非課税証明書、振
込口座を確認できるもの、③④の世
帯はそれを証明する書類、合格決定
通知書か生徒手帳、印鑑を持参 問
合せ／山城北保健所綴喜分室 ☎07
74(63)5745か、子育て支援課



求人・就業

保育教諭の募集
(会計年度任用職員・補助)
雇用期間／随時～令和4年3月31
日(更新の可能性有) 対象／18歳

久御山町教育大綱(改訂版)の パブリックコメントを募集

「久御山町教育大綱(改訂版)」の
素案を作成しました。皆さんからの
意見を募集します。
期間／2月1日(火)～3月2日(水)Ⅱ
必着Ⅱ 閲覧方法／学校教育課や、
ゆうホールなどの公共施設窓口、ホ
ームページで閲覧
できます。 提出
／郵送、FAX、
メール可 問合せ
／学校教育課



証明書不正取得の早期発見のた めの事前登録型本人通知制度

住民票の写しや戸籍謄本などの証
明書を本人の代理人や第三者に交付
したとき、証明書を交付した事実を
登録者本人に知らせる制度です。
証明書の不正取得の早期発見や、
不正取得による個人の権利の侵害の
抑止を図ることを目的としたもので
す。事前の登録が必要です。
対象／町に住民登録が本籍がある
人(過去にあった人) 対象となる
証明書／①住民票の写し(除票を含
む)、②住民票記載事項証明書、③
戸籍の附票の写し(除附票を含む)、

以上65歳未満の人 勤務時間／①午
前8時30分～午後5時、②午前7時
30分～8時30分、③正午～午後5時、
④午後1時～6時か7時、⑤午後4
時45分～7時(月～土曜日のうち週
1～5日程度。日曜日・祝日休み。
曜日・時間相談可) 勤務場所／各
こども園 賃金／(免許・資格あり)
時給1109円、(免許・資格無し)
時給1074円Ⅱ午前8時30分～午
後5時、(免許・資格あり)時給1
386円、(免許・資格無し)時給
1343円Ⅱ午前7時30分～8時30
分、午後5時～7時(別途交通費支給)
任用期間により期末手当支給有
その他／保育士資格が幼稚園教諭免
許があれば望ましい 申込／履歴書
(写真添付)と資格が免許の写しを
提出。郵送可 問合せ／学校教育課

あなたの「はたらき」をサポート 京都ジョブパーク 出張相談会

日時／2月3日(木) 午後2時～4
時(1人30分) 場所／クロスピア
くみやま2階交流室 内容／コロナ
禍で離職せざるをえなくなった人、
転職を考えている人など 申込／不
要 問合せ／京都府雇用推進室 ☎0
75(682)8913

国民健康保険 一部負担金の 免除など

町の国保加入者で、罹災により医
療費の自己負担(一部負担金)の支
払いが著しく困難となったときは、
一部負担金の免除の措置を受けられ
るときがあります。
その他特別な事情に応じて一部負
担金の減額、徴収猶予が受けられる
ときがあります。 申込／国民健康
保険被保険者証、
印鑑、マイナンバ
ーのわかるものを
持参 問合せ／国
保健康課



♪クイズけんけつちゃん こたえ♪
「はたち」の方を中心に、献血者が減少しがちな冬に、献血への理解と協力を求める全国的な献血運動のことだよ。
血液製剤の安定供給のために、みんなの協力、待ってるね! (詳細は、25ページに載ってるよ)

剪定枝チップ化物の無料配布

城南衛生管理組合では、組合管内（久御山町など3市3町）に在住・在勤の人を対象に、公園などの樹木・街路樹・家庭の庭木などの剪定枝をチップ化して無料配布します。

①個人等小口利用者向け

なくなり次第、配布終了です。
期間／3月7日(月)～11日(金) 午前9時～午後4時(正午～午後1時を除く)
場所／旧奥山リユースセンター(城陽市 ☎0774(52)3581ハクリン21長谷山)、クリーンパーク折居(宇治市 ☎0774(20)4799)
申込／不要 **問合せ**／各配布場所

②農家等大口利用者向け

期間／3月14日(月)～18日(金) 午前9時～午後4時(正午～午後1時を除く)
場所／旧奥山リユースセンター
内容／各日40台分(先着)を配布 **申込**／2月24日(木)～28日(月) 午前9時～午後4時(土・日曜日、正午～午後1時を除く) **申込**／要 **問合せ**／クリーン21長谷山 ☎0774(52)3581

注意事項

▽配達はしていません、▽持ち帰り用の袋や容器、スコップなどは各自用意ください(個人等小口利用

者向け)、▽2トント車両以上の大口の持ち帰りは、農家等大口利用者向けの配布をご利用ください、▽引き取り用車両は、荷台をコンパネなどでかさ上げし、必ずシートをかけた、運搬中の飛散・落下を防止してください、▽第三者への販売目的での利用はご遠慮ください、▽荒天により配布を中止する場合があります。開催の有無は、①はクリーン21長谷山かクリーンパーク折居、②はクリーン21長谷山に問い合わせてください、▽新型コロナウイルス感染症の影響により中止する可能性があります。中止をするときは組合ホームページでお知らせします。

問合せ／環境保全課

農業用廃棄ビニール等処理費用に補助

野焼きの防止と環境にやさしい農業を推進するために、農業生産で発生した廃棄ビニールなどの処理費用に対して補助を行います。

対象／町内在住の農業者か法人が自ら廃棄物処理業者と契約して行う廃棄ビニールなどの処理費用 **補助額**／1畝あたり20円以内(予算の範囲内) **対象期間**／令和3年4月1日(月)～令和4年2月28日(月)に処理し

米再生産支援事業

新型コロナウイルス感染症の感染拡大の影響により、令和3年産米の価格が下落したことから、米販売農家の再生産を支援するために支援金を交付します。

支援対象／①本町に住所を有する農業者か法人で、令和3年産の米の販売金額が令和元年産と比較して数量あたり10割以上減少していること、②令和3年の水稲作付面積が30アール以上、または米の販売金額が20万円以上であること ※詳しい諸条件はホームページなどで確認ください。
支援額／令和3年の水稲作付

空気銃による鳥獣の捕獲

町では、農作物への被害防止のため、宇治猟友会に委託し、空気銃による鳥獣の捕獲を行います。安全面には十分注意して行いますが、ご理解とご協力をお願いします。

日時／2月1日(火)～3月27日(日)
時間／午前6時頃～正午 **場所**／佐山地区(木津川堤防沿い) **問合せ**／産業課

「ええとこ久御山見つける会」メンバー募集

地域を案内するボランティアガイドと一緒にしませんか。まちの歴史やガイドに興味がある人の参加をお待ちしています。

対象／久御山の歴史やガイドに興味がある人(在住・在勤不問) **内容**／町内のガイド、勉強会など **費用**／無料 **申込・問合せ**／産業課

J-アラート情報伝達試験

全国瞬時警報システム(J-アラート)を利用して、訓練用の緊急地震速報が配信されます。訓練速報を受け、防災行政無線の屋外スピーカーから試験放送が流れます。災害の発生などにより、中止することがあります。

町の花 さつき



ツツジ科の常緑低木。5月下旬～6月上旬に鮮やかな紅紫色の花を多く咲かせ、まちを彩ります。(昭和47年3月制定)

町の鳥 ケリ



巨椋池干拓池に関わりが深い鳥です。生育地は優良農地の指標と言われ、環境指標鳥です。(令和元年10月1日制定)

町の木 さざんか



初冬に白色か淡紅色の大きな花をつける常緑樹。花の少ない冬の季節を彩ります。(昭和47年3月制定)

たばこによる火災に注意

たばこによる火災は、毎年発生原因の上位を占めており、令和2年での全国の総出火件数は34,691件で、出火原因の1位がたばこです。住宅火災の死者数(放火自殺者などを除く)の出火原因も、1位がたばこで、多くの命が失われています。たばこによる火災はポイ捨てや吸い殻の処理がしっかりできていないことなど、喫煙者の不注意などにより発生しています。

- ① 蓋付の灰皿や水を入れた灰皿を使用し確実に消火する
- ② 吸殻は、水をかけるなど確実に消火してから捨てる
- ③ たばこの投げ捨てはしない
- ④ 寝たばこは絶対しない
- ⑤ 住宅用火災警報器を設置する



問合せ／消防本部

自衛官候補生など募集

募集期間など／下表 **申込・問合せ**／宇治地域事務所(宇治市広野町西裏71-5 S.C OKUBO 202号室) ☎0774(44)7139

種目	募集期間	資格
幹部候補生(第1回)	3月1日(月)～4月14日(木)	一般(大卒程度) 22歳以上26歳未満の者(20歳以上22歳未満の者は大卒(見込含)、修士課程修了者等(見込含)は28歳未満)
		一般(院卒者) 20歳以上28歳未満の者(修士課程修了者等(見込含))
幹部候補生(第2回)	3月1日(月)～6月16日(木)	歯科・薬剤科 専門の大卒(見込含)20歳以上30歳未満の者(薬剤科は20歳以上28歳未満の者)
		一般(海空飛行要員を除く)歯科・薬剤科 上記(一般)を参照してください 上記(歯科・薬剤科)を参照してください
一般曹候補生(第1回)※	3月1日(月)～5月10日(火)	18歳以上33歳未満の者(32歳の者は、採用予定月の末日現在33歳に達していない者)
自衛官候補生※	通年	18歳以上33歳未満の者(32歳の者は、採用予定月の1日から起算して3月に達する日の翌月の末日現在、33歳に達していない者)

※筆記試験のみ WEB 受験可能

税金や保険料、保育料、上下水道料金はコンビニエンスストアでも納付できます。バーコード印字がない納付書は使用できません。

歩こう会 梅の花を見ながらのウォーク

- ▶日時 2月19日(土) JR新田駅 9時集合(悪天候のときは20日(日)に延期)
- ▶費用 交通費380円
- ▶行先 青谷梅林、酒蔵の買い物(約6キロ)
- ▶持ち物 弁当、飲み物、タオル、帽子、敷物、ゴミ袋など
- ▶問合せ 歩こう会の安西修二さん ☎0774(43)6032へ

宇・城・久「白ばら研修会」

宇治市・城陽市・久御山町の明るい選挙推進協議会と京都府選挙管理委員会では、政治・選挙に関心をもっていただくための講演会を開催します。

- ▶日時 2月10日(木) 午後2時～3時30分
- ▶場所 宇治市生涯学習センター 第1ホール
- ▶費用 無料
- ▶内容 演題「選挙と報道の今」
- ▶講師 京都新聞社論説委員長 石川一郎さん
- ▶申込 2月9日(水)まで(電話可)
- ▶問合せ 選挙管理委員会(総務課内)

あなたの今日が、だれかの明日に。 ハタチの献血。

1月1日～2月28日は、「はたちの献血」キャンペーン実施期間です。

下記のとおり献血車が来ますので、献血にご協力ください。

- ▶日時 2月6日(日) 午前10時～11時45分、午後1時～4時
- ▶場所 イオン久御山1階憩いの広場
- ▶持ち物 本人確認ができるもの(運転免許証・健康保険証など)
- ▶問合せ 国保健康課か京都府赤十字血液センター ☎075(603)8800



すこやか長寿食教室

食生活改善推進員協議会「久味の会」では、生涯を健康でいきいきと過ごすための料理教室を開きます。

- ▶日時 2月14日(月) 午前10時～午後1時(受付は9時30分から)
- ▶場所 保健センター調理実習室
- ▶対象 町内在住で60歳以上の人
- ▶定員 12人(先着)
- ▶費用 300円(食材料費)
- ▶申込 2月2日(水)～10日(木)(電話可)
- ▶問合せ 国保健康課

親子ニコニコ子育てサロン

- ▶日時 2月14日(月) 午前10時～正午
- ▶場所 役場5階コンベンションホール
- ▶対象 未就園の子どもと保護者
- ▶内容 紙粘土で作るスイーツデコ
- ▶定員 10組(先着)
- ▶費用 1組200円
- ▶申込 要申込。2月2日(水)～10日(木)
- ▶問合せ 社会福祉協議会

生活習慣病予防の健康教室 (栄養編)

今回のテーマは「食生活からはじめるフレイル予防」です。

年齢とともに気になる身体機能の低下や食欲減退などを食生活から予防していきましょう。

- ▶日時 2月28日(月) 午後1時30分～3時
- ▶場所 保健センターすこやかルーム
- ▶対象 おおむね40歳以上の人
- ▶内容 フレイル予防に関する講話、試食(レシピ紹介)
- ▶講師 町の栄養士
- ▶定員 12人(先着)
- ▶費用 無料
- ▶持ち物 筆記用具
- ▶申込 2月2日(水)～18日(金)(電話可)
- ▶問合せ 国保健康課

こころのサロン

家にひきこもりがちで心の健康に不安のある人を対象に、仲間と過ごすサロンを毎月開いています。

- ▶日時 2月4日・18日(金) 正午～午後3時
- ▶場所 役場5階コンベンションホール
- ▶内容 団らんやゲームなど
- ▶費用 無料
- ▶申込 不要
- ▶問合せ 住民福祉課

おもちゃ病院(おもちゃの修理)

ボランティアグループ「おもちゃ病院」が行います。

- ▶日時 2月12日(土) 午前10時～正午(修理の受付は11時まで)
- ▶場所 ゆうホール
- ▶内容 子どものおもちゃの修理(ものにより修理できないときがあります)
- ▶費用 無料(部品交換が必要な場合は要実費)
- ▶その他 使わなくなった動くおもちゃの寄付をお受けしています。ボランティアを募集しています。
- ▶申込 不要
- ▶問合せ 社会福祉協議会

おこしやす こもれびプラザ

なごやかな雰囲気の中で楽しく認知症予防に取り組みます。

- ▶日時 2月10日(木) 午後2時～3時30分
- ▶場所 ゆうホール
- ▶内容 認知症予防ゲーム、腹話術を楽しむ
- ▶費用 無料
- ▶持ち物 飲み物
- ▶申込 初めて参加する人は、要申込
- ▶問合せ 社会福祉協議会

雑誌リサイクルフェア

図書館の除籍した雑誌を利用者に無償で配付します。完全予約制で実施しますので、日時などを予約し、当日は生涯学習カードを持参してください。

- ▶日時 2月23日(水・祝)、24日(木)
- ▶場所 ゆうホール3階交遊室
- ▶対象 図書館利用登録者
- ▶申込 完全予約制。2月4日(金)午前9時30分から。希望の時間帯を30分ごとに予約受付(午前10時30分～午後3時30分)
- ▶配布冊数 1人10冊(同一タイトルは3冊)まで
- ▶問合せ 図書館

冬季ソフトテニス大会 (オープン)

- ▶日時 2月27日(日) 午前9時から受付
- ▶場所 久御山中央公園庭球場
- ▶種目 ダブルス
- ▶費用 1組千円
- ▶申込 2月18日(金)まで
- ▶問合せ スポーツ協会事務局

いきいきふれあいキャンプ

父子家庭の親子を対象に、ふれあいキャンプを日帰りで開催します。

- ▶日時 3月12日(土)
- ▶場所 ログスランド(城陽市)
- ▶対象 京都府内(京都市を除く)在住の父子家庭の父と子(18歳未満)
- ▶内容 レクリエーション、バーベキューなど
- ▶費用 大人千円、子ども500円
- ▶申込 2月18日(金)までに地域の民生児童委員へ
- ▶主催 京都府民生児童委員協議会
- ▶問合せ 住民福祉課

くみやま 催し掲示板

催しなどは、新型コロナウイルス感染症の拡大状況をふまえ、中止・変更する可能性があります。

詳しくはホームページでご確認ください。



旧山田家住宅の一般公開

- ▶日時 2月3日(木)・12日(土)・20日(日) 午前9時～正午(毎月第1木曜日、第2土曜日、第3日曜日)
- ▶場所 東一口35番地(京都京阪バス「東いもあらい」バス停下車徒歩9分)
- ▶費用 200円(入館料)
- ▶問合せ 社会教育課

図書館講座

子どもの読書活動推進のための講座を開催します。

- ▶日時 2月16日(水) 午後2時～3時30分
- ▶内容 紙芝居の魅力とその演じ方など
- ▶場所 ゆうホール3階交遊室
- ▶対象 町内在住・在勤で18歳以上の人
- ▶費用 無料
- ▶定員 15人
- ▶申込 2月2日(水) 午前9時30分から
- ▶問合せ 図書館

「広報くみやま」に広告を掲載しませんか

有料広告募集

発行部数 8,350部、毎月1日号に掲載
問合せ 総務課秘書広報係



ここまでが1枠。1回5,000円
(縦44mm、横58mm、2色刷り)

ここまでが2枠。1回10,000円
(縦44mm、横119mm、2色刷り)

ここまでが3枠。1回15,000円
(縦44mm、横180mm、2色刷り)

※町の公共性、中立性、品位を損なうおそれのあるもの、法令などに違反、抵触の恐れのあるもの、風俗営業と規定される業種など掲載できないものがあります。詳しくは、お問い合わせください。

2月 相談

相談名	内容	期日	時間	場所	申込・問合せ
女性相談	女性を対象とした相談や電話相談(子育てや介護の問題など)	8日(火) 22日(火)	午前11時 ～午後2時	非公開	前日までに総務課へ定員に満たないときは当日も受付
行政相談	国の仕事の要望や苦情の相談	8日(火)	午前10時 ～午後3時	役場1階相談室1	総務課
人権擁護相談	差別やいじめなど人権の相談	8日(火)	午前10時 ～午後3時	役場1階相談室1	住民福祉課
大人から子どもまで障害・発達障害相談	町内在住の障害のある人やその家族を対象とした相談	10日(木)	午前10時 ～午後3時	役場1階相談室1	住民福祉課
耳のこと何でも相談	聴力測定、補聴器、耳のことでお悩み、お困りの方の相談を言語聴覚士が行います	8日(火)	午前10時30分・11時30分 午後1時30分・2時30分	ゆうホール	聴覚障害者生活支援センターはもにい 要申込(定員4人) ☎0774(30)9000 FAX0774(55)7708
くらしと しごとの相談	家庭の事情や失業、生活の立て直しで困っている人を対象とした相談	4日(金)	午前10時 ～正午	役場1階相談室1	京都府山城北保健所綴喜分室 ☎0774(63)5745
すこやか養育相談	子育てなどの相談	17日(木)	午後1時～4時 (電話での相談は毎週木曜日の午前11時～午後4時まで)	みまきこども園分園 さやまこども園 とうずみこども園	みまきこども園分園 さやまこども園 とうずみこども園
消費生活相談	消費者トラブルの相談	毎週木曜日 (祝日を除く)	午後1時 ～4時	役場2階会議室22	産業課
教育相談	幼児・児童・生徒や保護者を対象とした子育て・教育の相談	火～金曜日 (祝日を除く)	午前10時 ～午後5時	ゆうホール2階 教育相談室	教育相談室 ☎0774(46)5640
弁護士法律相談	町内在住・在勤者を対象とした弁護士相談	17日(木)	午後1時 ～3時30分 (相談時間は25分程度)	地域福祉センター 1階相談室	社会福祉協議会 (定員6人)
司法書士相談	町内在住・在勤者を対象とした司法書士相談	24日(木)	午後1時30分 ～4時 (相談時間は25分程度)	地域福祉センター 1階相談室	社会福祉協議会 (定員6人)
心配ごと相談	日常生活の心配ごとの相談	10日(木) 24日(木)	午後1時 ～4時	地域福祉センター 1階相談室	社会福祉協議会
ふれあいテレホン 相談	電話による相談	—	午前8時30分 ～午後5時	—	社会福祉協議会

人口と世帯(1月1日現在)

人口計	15,551人	(+3)
男性	7,699人	(-7)
女性	7,852人	(+10)
世帯数	7,171世帯	(+6)
		※()は前月比

防災行政無線の放送内容が聞きとれないときは、お電話ください。

テレフォンサービス(有料)

☎075(631)1280

☎0774(46)6651 問合せ/総務課



2月 ごみカレンダー

環境保全課



ごみの分別で迷ったらごみ分別辞典「久御山町 ごみサク」で検索!

収集地域	燃やすごみ	燃やさないごみ	プラマーク製品※1	ペットボトル紙パック	缶ビン	天ぶら油※2	大型ごみ
佐古、新開地、佐山、靱池、双栗、市田、鈴間	月・木曜日	火曜日	金曜日				
田井、荒見、下津屋、下津屋ハイツ、島田、東島田、坊之池、森、野村、村東	月・木曜日	金曜日	火曜日				
下津屋団地	火・金曜日	金曜日	火曜日				
松陽台、サントウン佐山、佐山サンハイツ、大橋辺、リーヴァ淀、北川顔、藤和田、近協パレス、中島、西一口、東一口、相島	火・金曜日	月曜日	木曜日	2日 16日	9日 23日	9日	事前 予約制 (有料)
栄1・2丁目、栄3・4丁目、清水、ハイツ西宇治、林、西武西林、ミサワ林	火・金曜日	木曜日	月曜日				
東佐山団地、久御山団地(17～29棟前のごみの集積所)	火・金曜日	水曜日	水曜日				
久御山団地(3～5棟、7棟、10～14棟、34～41棟、43～44棟前のごみ集積所)	水・金曜日	水曜日	水曜日				

使用済小型家電・小型充電式電池は、役場1階ロビー、ゆうホール、クロスピアくみやまに設置している回収ボックスへ。古紙・古布などは地域の集団収集か回収業者に出しましょう。集団収集を実施する団体には補助金が出ます。

※1 ペットボトルのキャップとラベルは「プラマーク製品」として出してください。

※2 指定の場所に油の入っていた容器などに入れて出してください。ごみステーションは指定場所ではありません。役場庁舎南側のごみ収集車の車庫内に回収場所を常設しています(平日午前8時30分～午後5時15分)。

し尿	くみもれの場合は、必ず収集口から確認のうえ、翌日(翌日が土曜日・日曜日・祝日の場合はその翌日)に、城南衛生管理組合☎075(631)5171へ連絡してください。
2月21日(月)	藤和田・島田・東島田・東一口(国道1号以東)・森(国道1号以東)・森村東(国道1号以東)・野村・野村村東・佐山・新開地・佐古・清水・林・市田・田井・荒見・下津屋
2月22日(火)	大橋辺・北川顔・坊之池・森(国道1号以西)・森村東(国道1号以西)・西一口・中島・相島東一口(国道1号以西)

問合せ一覧 久御山町役場(代表) ☎075(631)6111/0774(45)0001 FAX075(632)1899

総務課 ☎(631)9991/(45)3922 ☒somu@town.kumiyama.lg.jp FAX075(632)1899	行財政課 ☎(631)9992/(45)3924 ☒gyozai@town.kumiyama.lg.jp FAX075(632)1899	税務課 ☎(631)9926/(45)3908 ☒zeimu@town.kumiyama.lg.jp FAX075(632)5933
住民福祉課 ☎(631)9902/(45)3902 ☒jumin@town.kumiyama.lg.jp FAX075(632)5933	子育て支援課 ☎(631)9904/(45)3905 ☒kosodate@town.kumiyama.lg.jp FAX075(632)5933	国保健康課 ☎(631)9913/(45)3906 ☒kokuho@town.kumiyama.lg.jp FAX075(632)5933
環境保全課 ☎(631)9917/(45)3907 ☒kankyo@town.kumiyama.lg.jp FAX075(631)6149	都市整備課 ☎(631)9961/(45)3912 ☒toshi@town.kumiyama.lg.jp FAX075(631)6149	産業課 ☎(631)9964/(45)3914 ☒sangyo@town.kumiyama.lg.jp FAX075(631)6149
上下水道課 ☎(631)9987/(45)3919 ☒suido@town.kumiyama.lg.jp FAX0774(46)0086	新市街地整備室 ☎(631)9903/(45)3904 ☒shigaichi@town.kumiyama.lg.jp FAX075(631)6149	学校教育課 ☎(631)9974/(45)3917 ☒gakkyo@town.kumiyama.lg.jp FAX075(631)6129
社会教育課 ☎(631)9980/(45)3918 ☒shakyo@town.kumiyama.lg.jp FAX075(631)6129	議会事務局 ☎(631)9996/(45)0105 ☒gikai@town.kumiyama.lg.jp FAX075(632)3000	会計課 ☎(631)9932/(45)3909 ☒kaikai@town.kumiyama.lg.jp FAX075(632)1899
消防本部 ☎075(631)1515 ☒shobo@town.kumiyama.lg.jp FAX075(632)5382	図書館 ☎0774(45)0003 ☒toshokan@town.kumiyama.lg.jp FAX0774(46)5690	まちの駅クロスピアくみやま ☎075(632)2300 FAX075(632)2001
社会福祉協議会 ☎075(631)0022・FAX(632)3001	地域包括支援センター ☎075(631)0033・FAX(631)0132	子育て支援センター あいあいホール ☎0774(41)2263・FAX(41)2283
老人福祉センター 荒見苑 ☎0774(44)3405・FAX(44)7801	健康センター いきいきホール ☎0774(41)3466・FAX(44)1199	スポーツ協会(総合体育館内) ☎0774(44)2205・FAX(44)2203
ふれあい交流館 ゆうホール ☎0774(45)0002・FAX(46)5610	中央公民館 ゆうホールに移転しました	総合体育館 ☎0774(44)3700・FAX(44)2203
みまきこども園/みまきこども園分園 ☎・FAX075(631)/2475	さやまこども園 ☎・FAX0774(43)8644	とうずみこども園 ☎・FAX0774(44)4966

くみやま夢タワー137 2月のライトアップ

点灯時間 日没後～24時

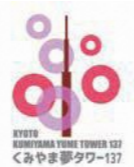

今日の色 ※毎時00～10分 (10分間)

- ▶ 1月29日(土)～2月4日(金)
赤・黄色…節分 (2/3)
- ▶ 5日(土)～11日(金・祝)
緑…抹茶の日 (2/6)
※茶道で湯を沸かす道具「風炉」から
- ▶ 12日(土)～18日(金)
ピンク…バレンタインデー (2/14)
- ▶ 19日(土)～25日(金)
黄色…アレルギー週間 (2/17～23)
平成7年2月20日にIgE抗体の発見が発表された
- ▶ 26日(土)～3月4日(金)
水色…子ども予防接種週間 (3/1～7)

基本色 ※毎時10～00分 (50分間)

- ①素材色 (白)
- ②冬をイメージした色
(青～白～緑～赤～黄)



ロゴマークの使用
申請はこちらから

問合せ/産業課

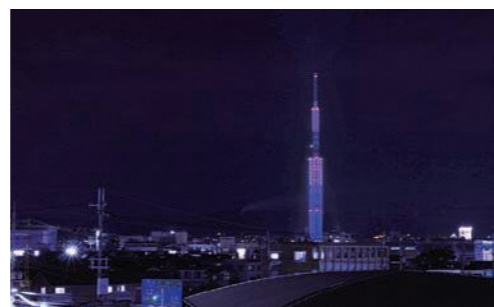

今月の三行詩

ねるまえに おかあさんと ぎゅう!!

(吉田 望愛さん/佐山小学校2年)

※楽しい子育て全国キャンペーンで募集があった「家庭教育や命の大切さ」をテーマとした作品です。

問合せ/社会教育課

♪クイズけんけつちゃん 初級編♪

ラジオやテレビでよく聞く「はたちの献血」
キャンペーンってなに?



こたえは広報紙のどこかにあるよ。
さがしにいこう!

問合せ/国保健康課

ほろ酔いで良い夢を!

夢酒くみやま

くみやま産の酒米「京の輝き」で醸した純米吟醸酒。フルーティーな香りと上品な味わいが特徴です。
(株)増田徳兵衛商店、米善(佐山)、辻村酒店(森)、ひだ酒店(東一口)、イオン久御山店リカーショップ、JA京都やましろ久御山町支店で販売中です。



問合せ/産業課

のってこタクシー・優タクシー

住民の日常生活に必要な移動手段の確保のため「のってこタクシー」を運行しています。

問合せ/新市街地整備室
高齢者など、日常生活でバスでの移動が困難な人を対象に「のってこタクシー」の利用制限を緩和した「のってこ優タクシー」を運行しています。

問合せ/住民福祉課

町公式ウォーキングアプリ

毎日の健康管理をサポート



問合せ/国保健康課

アプリに関する問合せはカラダライブコールセンター☎0570(077)122へ。受付は午前9時～午後6時(土・日・祝日を除く)

コンパクトで魅力にあふれた久御山町で、ぜひ「夢見る健幸くみやま ALUKO」を利用し、「歩く」ことをお楽しみください。



iPhone用



android用

健康づくりの
取り組みで
ポイントを付与

みんなのひろば

広報に掲載された人で、希望者には写真を差し上げます。
役場3階総務課秘書広報係へお越しください。
来庁が困難なときはご相談ください。

農作物の豊凶を占う 伝統の粥占神事

1月15日未明、雙栗神社で粥占神事が行われました。この神事は、小豆粥を炊く釜の中に竹筒を入れ、竹筒の中の粥の詰まり具合で作物の豊凶を占います。今年は、早稲3分、中稲6分、晩稲4分、綿2分、大豆2分、芋4分、黍2分、梨1分となり、「初夏の天候不順が予想される」と判定されました。

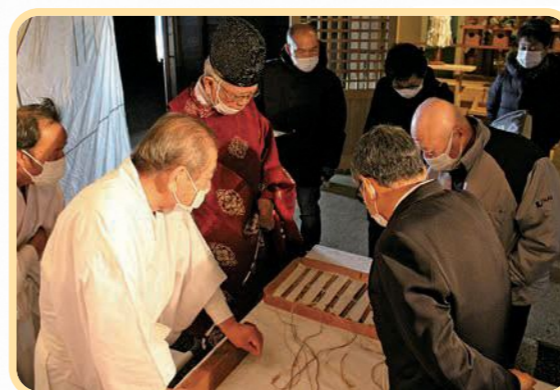

▲竹筒の詰まり具合を確認する宮総代ら

京の伝統野菜 淀大根の収穫

町特産の伝統野菜「淀大根(聖護院大根)」の収穫が12月から行われています。収穫後、一晩水に浸けられた大根は、1つ1つ丁寧に洗われ、京都を中心に東京にも届けられます。淀大根は辛みが少なく甘いのが特徴。出荷組合員の内田裕夫さんは、「みぞれ鍋」がおすすめの食べ方と教えてくれました。



▲高く積み上げられ、白く輝く淀大根

無病息災を願う とんど(左義長)

1月13日、御牧小学校で今年1年の無病息災を願う、とんどが行われ、全校児童が参加しました。やぐらは、10日～12日に同校PTA本部役員とおやじの会が中心となり組み上げ、地域住民や保護者が用意した青竹や藁などが取り付けられました。

点火前には、児童が考えた「とんど〇×クイズ」が行われ、とんどの起源が約400年前であることや、地域によっては左義長と呼ばれることなどを紹介。そして、1～6年生の各クラスの代表が「学級の願い」を発表し、正月飾りや書き初めと一緒にやぐらに結びつけました。

地域住民やみまきこども園の園児たちが見守る中、児童会本部役員の4人が点火を担当し、やぐらは一瞬で大きな炎に包まれました。やぐらが大きく燃え上がった後、PTA役員たちがワイヤーを引っ張り、今年の恵方の北北西に倒しました。

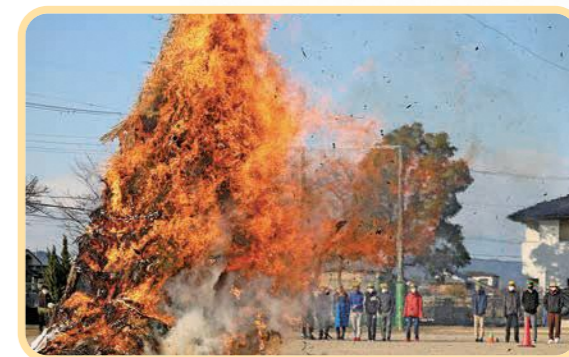

▲大きく燃え上がるやぐら



▲学級の願いを発表する児童



▲点火する児童



2月の新着図書を
紹介します

黄金旅程

馳 星周/著 集英社
栗木牧場の最高傑作と言われる競走馬のエゴンウレア。しかし本来の力を発揮できていない。馬主たちは賞をとれるよう奮闘し、エゴンウレアに夢を託す。



山亭ミアキス

古内 一絵/著 KADOKAWA
悩みを抱えた人がたどり着く不思議な山亭。しかしここに泊まる人々は必ずひどい目に遭わされる。オーナーたちの目的とは…



博物館の少女 (児童書)

富安 陽子/著 偕成社
東京の博物館でお手伝いをすることになった花岡イカル。古蔵を整理していると「黒手匣」だけ足りないことが発覚した。黒手匣を巡り、深まる謎に迫る。



エイモスさんがバスに乗りおくと (絵本)

エリン・E・ステッド/絵 光村教育図書
しごとのあとに遠足を計画していたエイモスさんは、わくわくしてねむれなかった。次の日バスに乗りおくれてしまって…



図書館だより

●開館時間

火～金曜日 : 午前9時30分～午後7時
土・日・祝日 : 午前9時30分～午後5時

●2月の休館日

1日(火)、7日(月)、14日(月)、21日(月)、28日(月)

0.1.2...
数字のはなし



実は身近な「算数」・「数学」

知って得する! おうちの数学

松川 文弥/著 翔泳社
おしゃれさんの服の着回しは何通り? 2段階の割引商品の計算方法・渋滞が発生する謎。生活に密着した「算数」と「数学」を紹介。

神は背番号に宿る

佐々木 健一/著 新潮社
プロの野球選手でも背番号には不思議な力を感じている。江夏の「28」、村山の「11」など、背番号の数字に魅せられた選手たちの数奇な運命の話。

世界一おもしろい数の本 (児童書)

カリーナ・ルアル/文 フロランス・ピノー/文 ポプラ社
橋をかける、天気予報、暗号を解く鍵…。暮らしや自然の中に関係している「数」について一緒に考えてみよう!

Zero (絵本)

キャサリン・オートシ/作・絵 乙武 洋匡/訳 講談社
数字のゼロは自分が空っぽなまるいだけの存在だと思っていたが、他の数字から「ダメな数字なんてないよ」といわれる。自分探しをはじめめるゼロのお話。

2月の健診・相談・教室

※母子手帳を必ずお持ちください。

◎子育て支援課

健診	期日	受付時間	対象	場所	内容
3～4か月児健診	22日(火)	対象者に受付時間をずらして案内します。		保健センター	医師による健康診査 離乳食・保育などの指導
10か月児健診	15日(火)				医師による健康診査、 離乳食・保育などの指導
1歳8か月児健診	18日(金)				医師、歯科医師による健康診査、 身体的・精神的な発達指導
2歳6か月児歯科健診	17日(木)				歯科医師による健康診査、 身体的・精神的な発達指導
3歳児健診	25日(金)				医師、歯科医師による健康診査 身体的・精神的な発達指導

相談・教室	期日	受付時間	対象	場所	内容
パパ&ママ教室 (個別相談)	9日(火)	午後1時00分～3時00分	①妊婦とその家族 ②おおむね10か月までの子どもと産婦	保健センター	妊娠中の栄養・離乳食の相談 妊娠、出産、産後、母乳の相談 ※2日前までに要申込
パパ&ママ教室 (ヨガクラス)		午後1時00分～1時10分	6か月までの子どもと産婦 (定員5人)		産後ヨガ、離乳食の話 ※2日前までに要申込
乳幼児相談	8日(火)	午前9時30分～11時30分	乳幼児	あいあいホール	発達・育児・栄養などの相談(要申込)
子育て・発達相談 (出張相談)	7日(月) 14日(月) 21日(月)	午前9時～午後4時30分	おおむね中学校卒業までの 子どもの保護者		あいあいホールの休館日を利用して、 保健師などが育児や発達に関する相談 をお受けします(要申込)

※新型コロナウイルス感染症拡大防止のため、「相談・教室」は予約制としています。パパ&ママ教室(ヨガクラス)以外は、個別対応としています。



久御山町の情報を、インターネットやSNSなどで発信しています。下記QRコードから読み取り、アクセスすることができます。

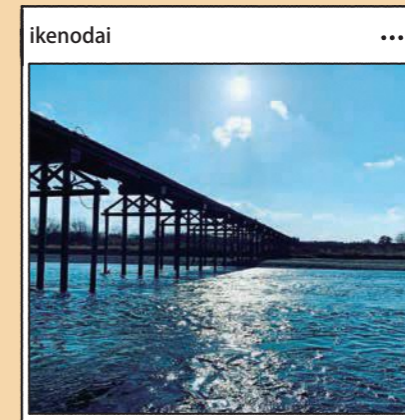
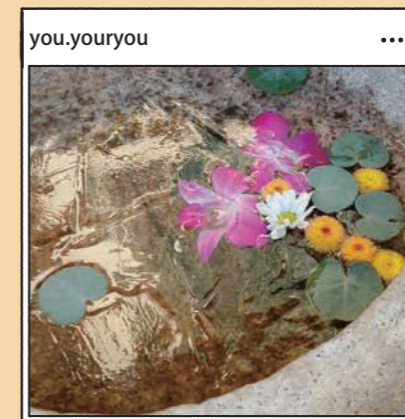
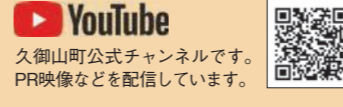
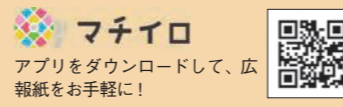
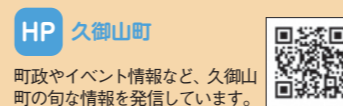
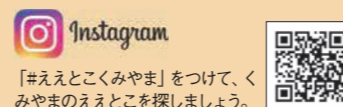
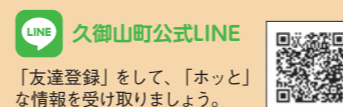

お誕生	ご結婚	おめでとう申し上げます
地区名 出生児	地区名 夫の氏名・妻の氏名	
田井	佐山	
林	坊之池	
佐古	義煎	
佐古	怜央実・詩織	
藤和田		
中木		
結		
父・母		
慶光・華練		
大貴・寿世		
翔太・彩乃		
隆志・滯		
聖也・実里		

令和3年12月15日から令和4年1月14日までの受付分(敬称略)

ヘルシークッキング Vol.277

●材料 (2人分…作りやすい量)

サーモン(小) .. 2切れ (120g)	①	みそ	大さじ 1 / 2	
キャベツ		中 1 枚 (30g)	みりん	小さじ 1
にんじん		10g	砂糖	小さじ 1 / 2
玉ねぎ	10g	②	みそ	小さじ 1
にら	10g		みりん	小さじ 1
もやし	30g		砂糖	小さじ 1 / 2
バター	小さじ 1			

作り方

- ①サーモンは混ぜ合わせた①に漬け込む。
- ②キャベツ、にんじんは短いせん切り、玉ねぎは薄切り、にらは3cmに切る。
- ③②に②を混ぜておく。
- ④フライパンの上にクッキングシートを敷き、①ともやしを並べ、上に③とバターをのせてフライパンのフタをし、中火で5～10分蒸し焼きにする。

サーモンの ちゃんちゃん焼き



魚にあらかじめ下味をつけ、野菜をみそだれで和えておくことで、通常のちゃんちゃん焼きよりもみその使用量を減らしました。

野菜の余分な水分が抜けてかさが減りたっぷり食べられます。

久御山町食生活改善推進員協議会「久味の会」

エネルギー 204キロカロリー / 1人分
塩分 1.0グラム

自慢のペットを大募集!

- <対象> 飼い主が町内在住の犬、猫、ウサギなど。動物の種類は問いません。
- <写真の内容> ペットだけでも、飼い主と一緒にでもどちらでもOK。
- <応募方法> メールタイトルを「みんなのペット大集合」とし、本文に①ペットの名前、②動物の種類(例:犬、チワワ)、③飼い主の氏名、④飼い主の住所、電話番号、⑤ペットへのコメント(30字程度)を記入し、somu@town.kumiyama.lg.jpへ。



申込はこちら

鈴木さん家のみぞれちゃん
(三毛猫)

コメント
安心してぐっすり爆睡してるみぞれ

藪内さん家のかい權ちゃん
(ボストンテリア)

コメント
病氣もしたけど今は元気！
毎日笑顔で喜ぶそうね！

玉村さん家のとTOYちゃん
(トイプードル)

コメント
生後2カ月、クリスマスで出会って家族になりました！
メリークリスマス！