

KUMIYAMA

まちの総合情報紙 広報くみやま

NO.1132

12/1

2023

TOPICS

まちのがっこう2023
&歩くまち2周年イベント
を開催 (P 2~3)

子宮頸がん、乳がん検診
は、令和6年2月29日まで
(P10)

介護予防事業の効果
「見える化」で500
円分の特典プレゼント
(P11)

子育て世帯をサポート
する「まかせて会
員」を募集 (P12)

「あいさつ運動」新ス
ローガンが決定 (P14)

久御山町民文化祭を開
催 (P29)

今月の表紙

11月3日に行われた「くみ
やま まちのがっこう2023」
のステージ。
大勢の観客の前で大人顔負
けの歌声を披露しました。





久御山町オリジナルアプリ「ALUKO」

にしむらみわ
面村美和さん

祝登録1000人目



久御山町独自でアプリがあることはすごいと思います。アプリ登録1,000人目になってびっくりしました。普段は仕事柄、動くことが多いので、特別ウォーキングはしていませんでしたが、これをきっかけに仕事以外でもウォーキングをしようと思います。



①



②



③



④



⑤



⑥



⑦



⑧



⑨



⑩



⑪



⑫

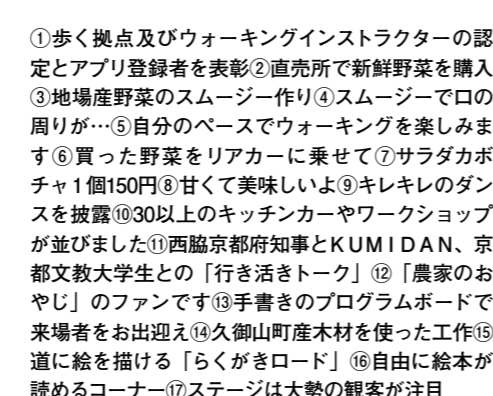

⑬

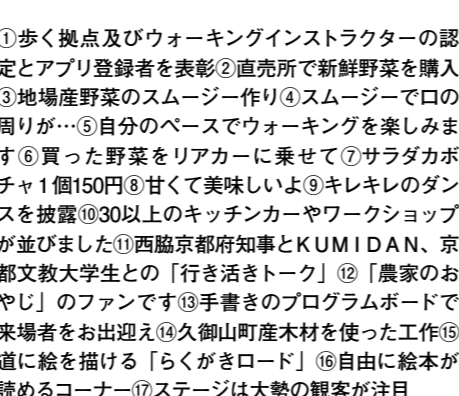

⑭

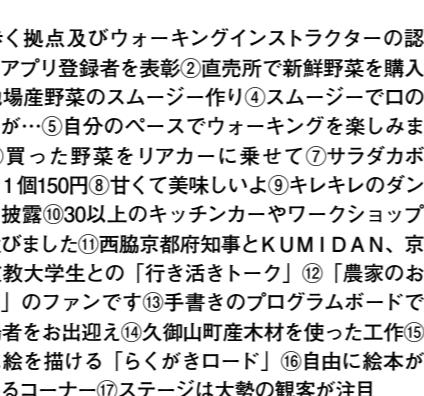

⑮

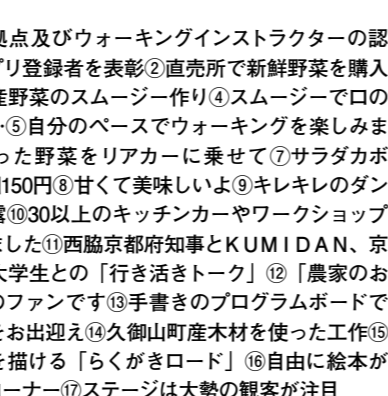

⑯

①歩く拠点及びウォーキングインストラクターの認定とアプリ登録者を表彰②直売所で新鮮野菜を購入③地場産野菜のスムージー作り④スムージーで口の周りが…⑤自分のペースでウォーキングを楽しみます⑥買った野菜をリアカーに乗せて⑦サラダカボチャ1個150円⑧甘くて美味しい⑨キレキレのダンスを披露⑩30以上のキッチンカーやワークショップが並びました⑪西脇京都府知事とKUMIDAN、京都文教大学生との「行き活きトーク」⑫「農家のおやじ」のファンです⑬手書きのプログラムボードで来場者をお出迎え⑭久御山町産木材を使った工作⑮道に絵を描ける「らくがきロード」⑯自由に絵本が読めるコーナー⑰ステージは大勢の観客が注目



まちのがっこう2023 & 歩くまちくみやま



11月3日、KUMIDANの主催で「くみやままちのがっこう2023」が久御山中央公園で開催されました。KUMIDANは、中央公園を楽しく活用する住民主体の団体です。会場には、キッチンカーやハンドメイドのブースなどが並び、ステージでは演奏や歌、ダンスなどが披露されました。多くの人が来場し、新たな出会いや、つながりが生まれるイベントとなりました。

参加者は、各々のペースでウォーキングを楽しみながら、直売所で袋いっぱい新鮮野菜を購入しました。折り返し地点では「久味の会」による地場産野菜を使用したスムージーが振る舞われ、参加者の健康に対する関心を高めました。



同日、歩くまち宣言2周年記念として、中央公園を出発して「歩く拠点」に認定した御牧牧場の農産物直売所を巡るイベントを開催しました。

全世代子育て意識改革作戦

昔は、女性が家庭で育児をし、男性は外で仕事をするというイメージが強く、今もそう思っている人もいます。こども園などの育児施設で男性が見学をし、子どもがどのような事しているのか、どんな感じなのかを知れば、育児参加に協力的になると思います。

子育てをしていると、24時間ずっと子どもを見るのは大変で、1人の時間が欲しいときもあります。預けられる施設は申請が必要だったり、なかなか気軽に預けられません。そこで、行政が預けられる施設を作り、私たち住民が子育てボラン



ティアとして子どもが好きな人が集まり、面倒を見れば、気軽に預けられる場ができると思います。

そうして、家庭だけでなく、地域全体で子育てに取り組む意識を持つことができれば、安心して子育てができるまちになると思います。



まちづくりディスカッション in くみやま

子育ての不満・不安解消作戦

町内には、産婦人科と小児科が無く、何かあったときに心配になります。また、役場、あいあいホール、病院など、子育てと関わりの多い施設もエリア的に利用しやすい人としにくい人に分かります。そこで、産婦人科や小児科を誘致し、数が増えれば、不安解消に加え、交通の便の悪さの解消にもつながります。また、24時間対応のフリーダイヤルを作り、ワンストップで相談から解決策まで提案・対応できるシステムがあればいいと思います。

町内には図書館が1か所なので、図書館に行か



なくてもネットで予約すれば、絵本などを届けてもらえるサービスがあればいいと思います。

1つ1つの不満や不便な面を解消し、子育てしやすい環境を作ることができれば、いいのではないのでしょうか。



出生数アップ作戦を考えよう

10月15日、役場5階コンベンションホールで「まちづくりディスカッションinくみやま」を開催し、17人の参加者が「出生数アップ作戦を考えよう」をテーマに話し合いました。

このまちづくりディスカッションの開催は、信貴町長の公約の1つで、今回で10回目の開催となりました。まちづくりディスカッションは、ドイッ発祥のプラーヌンクスツェを日本風にアレンジした住民参加の手法で、無作為に抽出した住民の中から参加者を募り、多くの住民の皆さんの意見を聴くことで、一緒にまちづくりを推進することを目的に開催しています。

当日は、4つのグループに分かれ、出生数が減少している要因や、解決策を話し合いました。ディスカッション後は、各グループごとに話し合った「出生数アップ作戦」を発表し、どうすれば出生数アップにつながるか、住民目線の提案がありました。

提案内容の一部を紹介します。
問合せ/総務課

子育て^{ぶいく}撫育作戦

久御山町は、待機児童なしでこども園に入園でき、それで転入してきた人もいます。とても良いことなので、ホームページをもっと見やすく分かりやすくさせ、町内外にもっとPRするべきです。

また、金銭的な不安があれば、子どもを作らないことにもつながってしまいます。そこで、行政には、住宅ローン補助や子ども手当などの町独自の補助を継続して実施してもらいたいです。

私たち住民は、住民同士の横の繋がりを強め、町全体で子どもを育てていくことも必要だと思えます。まずは、コミュニケーションが大切で、子



どもに「こんにちは」、「おかえり」など、大人から声かけをすることが大切です。子どもと年寄り^{いっく}が互いに声をかけ、住み良い町にし、町全体で子どもを慈しんで育て、安心して子育てできる町にしていきたいと思います。

住もう久御山大作戦

久御山町は子育て支援策が充実しているので、住む場所を探している人やこれから結婚しようとする人に支援策が伝われば、近隣市町村ではなく、久御山町に住んでもらえると思います。そうすれば、夫婦の数も増え、出生数も増えると思います。また、職場の人が「久御山町の子育て支援策はいいよ」と言ってもらうなど、身近な人からの情報提供は有効で、久御山町に住むきっかけにつながると思います。

行政は、ホームページをもっと分かりやすくし、子育て支援策の発信や外国人への発信・フォ



ローをし、広く周知すべきです。そして、私たち住民は、SNSで「#住もう久御山」、「#はぐくみやま」など、久御山町の子育て情報を発信することで、久御山町に住みたいと思う人を増やせばと思います。



「#ええとこくみやま」 「#久御山町産業大使」

問合せ/産業・環境政策課

未来への可能性を広げる活動を

地域の子育て・未来育成に取り組む団体“OHANA”を運営しています。さまざまな業種の職業体験や参加型イベントを通じて、参加者や出店者、関わる全ての人々の“やってみよう”という探究心や個性、可能性を引き出す事で未来の選択肢を豊かにする事をコンセプトとして掲げています。OHANAは人と人の繋がりや、未来への可能性を広げる活動を日々精力的に行っています。



OHANA 代表
渡邊咲貴子さん

アカウント名
Instagram ohana_fam087
ohana_minnanoie

渡邊さんの「#久御山町産業大使」投稿

- 1_OHANAマルシェ クロスピア市～2023.9.9～
- 2_OHANAマルシェ出店ブース紹介
- 3_遊んで！触って！踊って！体感！「参加型マルシェ」がテーマ
- 4_FMうじラジオ出演情報

生きがいを持って生活できるようサポート

(株)OMUSUBIの近藤と申します。「想いを結び、笑顔で暮らせるまちづくり」をミッションに掲げ、2022年11月から訪問看護リハビリステーションおむすびの運営を行っております。看護ケアとリハビリサービスで地域の高齢者や障がいをお持ちの人が、最期のときまで自分らしく生きがいを持って生活できるようサポートさせていただいています。地域にとって価値ある社会資源となれるよう、日々の活動をInstagramにて情報発信していますので、ぜひご覧いただければと思います。



(株)OMUSUBI
近藤祐介さん

アカウント名
Instagram omusubi_kango
X (旧ツイッター) @OMUSUBI_Yusuke

近藤さんの「#久御山町産業大使」投稿

- 1_OTつくしちゃんハッピーバースデー
- 2_開設1周年でしたー
- 3_RUN伴2023に参加
- 4_外出支援サイコー



薄井志穂さん

アカウント名
Instagram shiho_keepshining

薄井さんの「#久御山町産業大使」投稿

- 1_スクワットも効かせ方を間違えたら足太くなる
- 2_キレイな姿勢の作り方
- 3_商工会青年部の焼きそば売りに行きました
- 4_現状を知ると変わるきっかけに

いつまでも健康で自分の人生を歩めるように

久御山町生まれ、久御山町育ち、薄井志穂です。現在は、久御山町でパーソナルジムkeep shiningをオープンし、トレーナーをしています。

正直、産業大使をさせていただくまで、久御山町にこんなにたくさんステキなところがあるとは知りませんでした。1人でも多くの人にステキな久御山町を知ってもらえるように、1人でも多くの人がいつまでも健康で自分の人生を歩めるように、産業大使がんばります!!

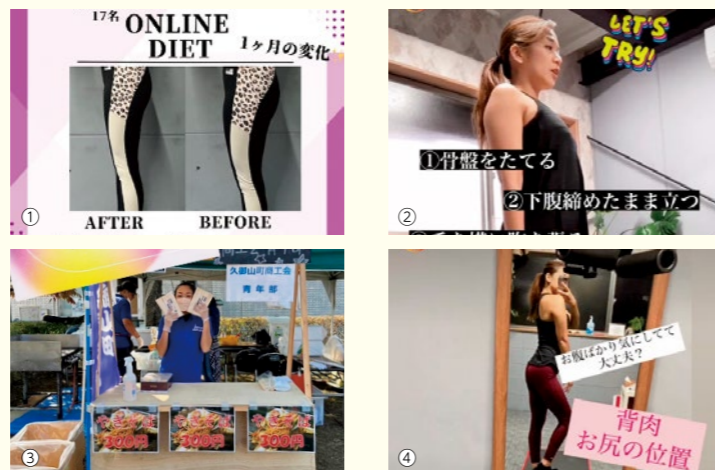

おそうじ本舗 久御山店 代表
田中葵さん

アカウント名
フェイスブック たなか あおい
Instagram aoi352

田中さんの「#久御山町産業大使」投稿

- 1_家の洗濯機の掃除をしました
- 2_久御山町民運動会
- 3_小型ポンプ操作訓練最終日
- 4_エアコンクリーニング

久御山町でハウスクリーニングなどを行っています

地元久御山町を中心にハウスクリーニング、店舗クリーニング、空室清掃などを行なっています。

年間通してエアコンクリーニング、浴室クリーニング、換気扇（レンジフード）クリーニングが人気商品です。他の箇所のサービスもあります。見積、出張費無料です。お気軽にご連絡ください。よろしくお願いします。

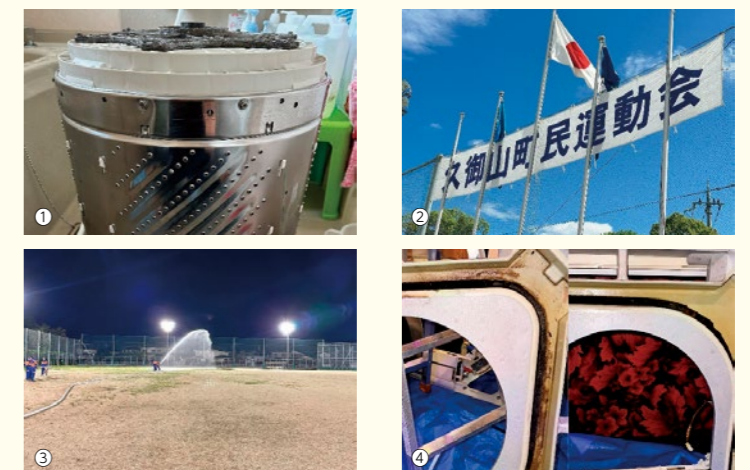

町職員の給与・勤務条件の公表

問合せ／総務課

町職員の給与などの状況

▶人件費の状況（令和4年度一般会計決算額）

歳出総額(A)	人件費(B)	人件費率(B/A)
82億6,713万円	24億3,230万円	29.4%

※人口15,464人（令和5年3月31日現在）

※人件費には、特別職及び会計年度任用職員の給料・報酬を含みます。

▶給与費の内訳（令和4年度一般会計決算額）

給料	期末・勤勉手当	その他の手当
7億4,407万円	2億9,066万円	1億8,939万円

※一人当たりの給与費…554万円

▶平均給料月額・平均給与月額・平均年齢（令和5年4月現在）

職種	平均給料月額	平均給与月額	平均年齢
一般行政職	309,940円	397,005円	40歳9か月
技能労務職	306,066円	355,852円	48歳9か月

※給料＝扶養手当などの諸手当を含まないもの

※給与＝給料と諸手当の合計額

▶一般行政職の職員数の状況（令和5年4月現在）

級数	1級	2級	3級	4級	5級	6級	7級
職務	主事		主査主任	係長 総括主査	課長補佐	課長	部長
構成比	9.3%	24.1%	11.1%	17.6%	18.5%	13.9%	5.5%

職員数に関する情報

▶部門別職員の状況（各年4月1日現在、単位：人）

部門	区分	職員数		対前年増減数
		令和4年	令和5年	
一般行政部門	議会	3	3	
	総務	35	36	▲1
	税務	15	14	▲1
	民生	20	19	▲1
	衛生	20	21	▲1
	農林水産	6	6	
	商工	3	4	▲1
特別行政部門	土木	14	17	▲3
	小計	116	120	▲4
	教育	65	62	▲3
	消防	38	37	▲1
会計部門	小計	103	99	▲4
	水道	9	9	
	下水道	4	4	
	国保等	6	6	
小計	19	19		
合計		238	238	

※正職員や再任用職員が対象

▶一般行政職の初任給（令和5年4月現在）

区分	初任給	2年経過後
大学卒	185,200円	196,900円
高校卒	154,600円	162,900円

※初任給＝卒業後ただちに採用されたときの給料額

▶一般行政職の経験年数別給料（令和5年4月現在）

区分	10年	15年	20年
大学卒	246,100円	287,400円	339,200円
高校卒	217,800円	246,100円	287,400円

▶期末・勤勉手当の支給割合（令和4年度）

区分	期末手当	勤勉手当
6月	1.2月分	成績率（105/100～29/100）
12月	1.2月分	成績率（105/100～29/100）

特別職の報酬等の状況（令和5年4月現在）

区分	給料月額	期末手当
町長	800,000円	年間3.30月分
副町長	670,000円	
教育長	625,000円	

職員の勤務時間、その他の勤務条件の状況

▶育児休業などの取得状況（令和4年度）

育児休業	8人	※新たに取得した職員が対象
部分休業	2人	

▶年次有給休暇（令和4年）

取得日数	9.4日
------	------

公平委員会の状況

令和4年度に勤務条件に関する措置の要求や不利益処分に関する審査請求はありませんでした。

その他の項目については、ホームページで公表しています。



コラム

はぐくみ♡コラム⑧ 幼児期のからだづくり ワンポイントアドバイス



問合せ／子育て支援課

・手が使いやすい
くなり、机上
活動などに取
り組みやすくな
ります。



生活に取り入れられる動き
『お股でギュー』

歯磨きのときなど、一定の時間
立って何かをするときのついでに
行ってみましょう。

①厚さが5〜6センチくらいになる
ように本かフェイスタオルを丸
めたものを準備します。

②両足が平行になるように肩幅程
度に開きます。足の付け根に近
い部分で、用意した本かタオル
を強くはさみ、キープします
(はじめは10秒から)。

効果

・骨盤周りの筋肉が強くなるた
め、お腹が引き締まり姿勢を保
ちやすくなります。

・股関節が安定するため、バラ
ンスや持久力を必要とする運動が
行いやすくなります。



幼児期は、運動機能が急速に発
達し、さまざまな動きが身につい
ていく時期です。この時期にしっ
かりとからだを動かしておく、
日常生活に必要な動きをはじめ、
スポーツに結びつくような運動の
力や、勉強する時に必要な姿勢を
保持する力につながります。

「からだをつかった遊び」
「手押し車」

①子どもは床に手をついた姿勢を
とり、大人が子どもの足を持つ
て支えます。

②子どもは手を使って前方へ移動
します。

・お腹と背中、両方の筋肉をバラ
ンスよく働かせられるようにな
り、姿勢を保ちやすくなります。

消費生活110番

屋根工事の点検商法 トラブルが増えています

問合せ／産業・環境政策課

・実家の父がずれた瓦の写真を見
せられ、修理工事の契約をした
がキャンセルできるか。
・「近所で工事している」と言う
ので点検を依頼したが、近所の
工事は嘘だった。
消費者へのアドバイス
・突然訪問してきた業者には安易
に点検させないようにしましょ
う。

全国の消費生活センターなどに
寄せられる「屋根工事の点検商
法」に関する相談が増加していま
す。点検商法とは、「近所で行う工
事の挨拶に来た」などと言って突
然訪問し、「屋根瓦がずれているた
め点検してあげる」と言い、点検
後、「このままだと瓦が飛んで近所
に迷惑がかかる」などと不安をあ
おつて工事の契約をする手口です。
2022年度の点検商法に関す
る相談件数は過去5年で最も多く
なっています。悪質な業者は巧妙
なトークで消費者に近づき、本来
消費者が望んでいない高額な屋根
工事を契約させています。

相談事例

・「屋根瓦がずれているのが見え
た」と来訪した業者との契約を
クーリング・オフしたい。

消費生活のトラブルは、消費者
ホットライン「☎188（いや
や）」、京都府消費生活安全センタ
ー「☎075（671）0004」、京
都府山城広域振興局商工労働観光
係「☎0774（21）2103」へ。

★
毎週木曜日午後1時〜4時に
は、消費生活相談員が役場で無料
相談を受け付けています。

子育て支援医療費助成事業

問合せ/国保健康課

子どもの健康増進を図るため、医療費の自己負担額の全額を助成しています。
令和5年9月診療分から自己負担が無料になっています。

▶**対象** 久御山町に住所を有し、健康保険に加入している満18歳になる年度末までの子ども（結婚している人(事実婚を含む)や他の福祉医療受給者、生活保護世帯は対象外）

■助成方法

・京都府内の医療機関を受診したとき	医療機関の窓口で、健康保険証とともに受給者証（さくら色）を提示してください。
・京都府外の医療機関を受診したとき ・受給者証（さくら色）を提示せず、健康保険証のみで受診したとき	医療機関で請求された金額を支払い、国保健康課で償還払いの手続きをしてください。
・10割負担したとき	加入している健康保険で健康保険負担分の精算をし、健康保険から給付された金額の分かる書類を持参し、国保健康課で償還払いの手続きをしてください。

償還払いの手続きは、領収書(原本)、振込先口座が分かるもの(保護者名義)、健康保険証、限度額認定証(交付を受けている人だけ)、子育て支援医療費受給者証を持参してください。

介護予防事業の効果「見える化」

問合せ/いきいきホール、福祉課

500円分の特典をプレゼント

いきいきホールを中心に実施している介護予防事業の効果を評価するため、「見える化」に取り組んでいます。

教室に入場するときにQRコード付き利用証を専用タブレットにかざすことで、参加者ごとの参加状況をデータ収集します。

令和5年3月～令和6年2月の間に、いきいきホール運動教室や介護予防運動教室に50回以上参加した人には特典をプレゼントしています。

特典は旬菜の里お買い物引き換え券500円分か、いきいきホール利用券500円分です。



▲詳細はこちら

飼い猫等避妊・去勢手術費等補助金制度が変わります

問合せ/産業・環境政策課

飼い猫や野良猫の避妊・去勢手術などに要する費用の一部を補助しています。

より多くの人に制度を活用してもらうため、令和6年度から制度内容の一部が変更になります。

令和5年度の申請受付は終了しています。



補助金の額	飼い猫等1匹につき手術及び耳カット施術に要した費用の2分の1、上限5,000円（100円未満切り捨て）
交付の申請	同一申請者からは1年度につき1匹

子宮頸がん検診、乳がん検診

問合せ/国保健康課

子宮頸がん検診、乳がん検診を実施しています。今年度は、西暦偶数年生まれの人が対象です（西暦奇数年生まれでも、前年度対象で未受診の人は受けられるときがありますので、国保健康課へ連絡してください）。

生活保護世帯、住民税非課税世帯等の人は、事前申請により自己負担金の免除制度があります。受診時は、協力医療機関に検診日を確認してから受診してください。

子宮頸がん検診

- ▶**対象** 受診時20歳以上で西暦偶数年生まれの女性
- ▶**費用** 1,100円
- ▶**その他** クーポン対象者(平成14年4月2日～平成

15年4月1日生まれ)は、クーポン利用により無料。久御山町・宇治市・城陽市以外での受診を希望する人は、受診票を交付しますので、事前に連絡してください。

乳がん検診

- ▶**対象** 受診時40歳以上で西暦偶数年生まれの女性
- ▶**費用** 1,000円
- ▶**その他** クーポン対象者(昭和57年4月2日～昭和58年4月1日生まれ)は、クーポン利用により無料。心臓ペースメーカーまたはV-Pシャント・CVポートを装着している人、乳房形成をしたことがある人、妊娠中の人は受診できません。

■子宮頸がん・乳がん検診協力医療機関

山城北保健所管内	医療機関名	住所	電話番号	子宮	乳
	京都岡本記念病院	久御山町佐山西ノ口100	0774(48)5500	○	○
	あべじゅん婦人科	宇治市菟道荒横1-50	0774(46)8639	○	
	宇治武田病院	// 宇治里尻36-26	0774(25)2072		○
	宇治徳洲会病院	// 槇島町石橋145	0774(21)0010	○	○
	都倉病院	// 宇治山本27	0774(22)4521	○	
	宇治病院	// 五ヶ庄芝ノ東54-2	0774(32)6000	○	○
	曾我産婦人科	// 伊勢田町大谷61-22	0774(20)0006	○	
	京都きづ川病院	城陽市平川西六反26-1	0774(54)1111		○
	佐々木レディースクリニック	// 寺田水度坂15-14	0774(53)3735	○	
水田乳腺クリニック	// 寺田樋尻54-1	0774(57)2211		○	

予約が必要なおときがありますので、受診時には医療機関にお問い合わせください。

(有料広告) 広告内容について、町が推奨するものではありません。

i のってこ優タクシー

問合せ/福祉課

日常生活で路線バスでの移動が困難な人を対象に、「のってこタクシー」を活用した移動支援事業「のってこ優タクシー」を実施しています。

のってこ優タクシーではどの停留所間でも利用できます。

▶**対象** 要支援・要介護1～2認定者、65歳以上の移動困難で民生委員の意見を聴いて認める者、妊産婦、療育教室通室児の保護者、65歳以上の自動車運転免許証の自主返納者、身体・療育・精神障害の各手帳所持者、自立支援医療受給者証所持者、特定医療費受給者証所持者

▶**利用料金** 大人 200円、小人(小学生)100円
※介助者 200円(介助者が小学生で大人が2人以上乗車しているときは100円)

▶**利用方法など** 利用(予約)方法・運行時間・支払方法・乗継補助制度・特例的運行制度については、「のってこタクシー」と同じです。

▶**その他** 利用には登録が必要です。利用登録申請書はホームページからもダウンロードできます。利用登録対象者に該当することが分かる確認書類が必要です。



i 12月4日～10日は人権週間

問合せ/総務課

「人権」とは「人間が人間らしく生きる権利で、生まれながらに持つ権利」であり、誰にとっても身近で大切なもの、日常の思いやりの心によって守られるものです。

平成28年4月に「障害者差別解消法」、6月に「ヘイトスピーチ解消法」、12月に「部落差別解消推進法」が施行されました。

しかしながら、現実の社会ではあらゆる理由で差別を受け、命が奪われたり、心身とも深く傷つけられたりすることがあります。

いじめや虐待、性被害などの子どもの人権問題、インターネット上の人権侵害、障害のある人や外国人、性的マイノリティなどに対する偏見や差別、部落差別、ハンセン病問題といった多様な人権問題が依然として存在します。

12月4日～10日は「人権週間」です。一人ひとりが人権を大切にすることの重要性を認識し、他人の人権に十分配慮した行動がとれるよう、人権について一層理解を深めましょう。

啓発活動

▶**日時** 12月4日(月) 午後4時から

▶**場所** イオンモール久御山とその周辺



募 ファミリー・サポート事業「まかせて会員」を募集

問合せ/子育て支援課

久御山町では、「ファミリー・サポート事業」という子育て世帯を有償でサポートする事業があります。この事業では、利用者の依頼に応じて、サポーターである「まかせて会員」が満3か月～小学6年生の子ども預かりや送迎(こども園、塾や習い事など)などのサポートを行います。

現在、「まかせて会員」を募集しています。「子育て中のパパママを応援したい」、「育児の経験を生かしたい」、「空いた時間を活用したい」など、少しでも興味があれば、お問い合わせください。

▶**対象** 町内在住の20歳以上の人

▶**謝礼** 1人1時間あたり平日700円、土日祝日800円(きょうだいと同時に利用するときは、2人目から半額)。車を使用したときは、1回100円の追加あり

▶**その他** 資格は必要ありませんが、「まかせて会員」の登録時に、講習会(AEDの使用方法など約2時間)を受講してもらいます。



i 家庭用廃家電の処分方法

問合せ/住民課 生活衛生係

家庭用廃家電(エアコン、テレビ、冷蔵庫・冷凍庫、洗濯機・衣類乾燥機)をごみステーションに出すことはできません。次の方法で処分してください。

①**販売店などへ依頼する**

処理運搬費用など(※1)を支払い、販売店などへ廃家電を引渡してください。

②**指定引取場所へ持込む**

郵便局でリサイクル券(※2)を購入し、廃家電とリサイクル券を指定引取場所(※3)へ持ち込んでください。

③**役場へ依頼する(要予約:先着)**

郵便局でリサイクル券(※2)を購入し、役場へ連絡してください。引取日は毎週木曜日です。職員が家の中に入り、持出すことはできませんので、依頼

者が家の外に持出してください。別途、収集費用1台につき3,000円が必要です。

(※1)処理運搬費用など

リサイクル料金+運搬手数料
運搬手数料は、販売店などにより異なります。

(※2)リサイクル券

郵便局窓口でリサイクル料金と引換えに交付(別途、振込手数料必要)。

リサイクル料金は、廃家電の機器・製造業者・大きさなどにより異なります。

(※3)指定引取場所

問合せは、家電リサイクル券センターへ☎0120(31)9640



i マイナンバーカードを利用してコンビニで証明書が取得できます

問合せ/住民課

役場が開いていない時間(土・日・祝日含む)でも、マイナンバーカードを使って、住民票の写しや印鑑登録証明書などが全国のコンビニで取得できます。

■取得できる証明書の手数料と時間(年末年始・システムメンテナンス日を除く)

証明書	手数料(1通)	利用できる時間
住民票の写し	300円	午前6時30分～午後11時 (土・日・祝日含む)
住民票記載事項証明書		
印鑑登録証明書		
戸籍(全部・個人事項)証明書※	450円	午前9時～午後5時 (平日のみ)
戸籍附票の写し※	300円	

※町に本籍がある人。役場開庁日のみ交付を受けることができます。

■利用できる店舗

マルチコピー機(キオスク端末)が設置されている全国のコンビニなど

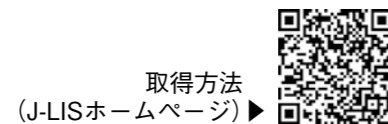

■利用にはマイナンバーカードが必要です

サービス利用には12桁のマイナンバーが記載されたプラスチック製のマイナンバーカードと、利用者証明用電子証明書の暗証番号(数字4桁)が必要です。



注意事項

- ・住民基本台帳カードやマイナンバー通知カードは利用できません。
- ・マイナンバーカード交付当日は利用できません。
- ・15歳未満の人や成年被後見人は利用できません。
- ・マイナンバーカード交付申請書の「利用者証明用電子証明書 不要」の欄にチェックした人は利用

できません。

- ・取得できるのは最新の証明書のみとなります。住民票除票や除籍、改製原戸籍などは取得できません。
- ・婚姻、出生などの戸籍の届出や住民異動の届出をされたとき、一時的に証明書を取得できないことがあります。
- ・取得された証明書の返金や交換はできませんので、画面をよく確認のうえ操作してください。

■マイナンバーカードの申請方法

郵送、スマートフォン、パソコン、証明写真機で申請できます。

申請には、交付申請書と顔写真が必要です。住民課(3番窓口)では申請書の再発行手続きや顔写真の撮影ができます。

申請からカード発行まで約1か月が必要です。詳細は問合せしてください。

マイナンバーカードの夜間専用窓口を開設

マイナンバーカードの交付を行う夜間専用窓口を開設します。役場開庁時は、いつでも受取手続きを行っています。

- ▶日時 12月14日(木) 午後5時15分～8時
- ▶場所 住民課(3番窓口)

i 日本語支援ボランティア養成講座

問合せ/生涯学習応援課

(公財)京都府国際センターと共催で、外国人の日本語学習を支援するボランティアの養成を目的とした講座を開催します。

久御山町には約1,000人の外国人が暮らしています。地域に暮らす外国人にとって、言葉でのコミュニケーションは暮らしを豊かにするため、文化・習慣を学ぶためにとても重要な手段です。

講座では支援活動に必要な基礎知識と指導方法を身に付けるため、経験豊かな講師が指導します。日

頃、何気なく使っている母国語を見直す良い機会にもなります。

- ▶日時 令和6年1月20日、2月3日・10日・17日・24日、3月2日いずれも土曜日の午前10時～正午(全6回)
- ▶場所 ゆうホール2階交流ホール
- ▶対象 町内在住・在勤の18歳以上の人
- ▶定員 20人(先着)
- ▶費用 無料

i 「あいさつ運動」新スローガンが決定

問合せ/生涯学習応援課

「あいさつ運動」新スローガン

“おはよう”は 笑顔になれる あいことば
ひょうのみつえ 瓢野美津枝さん

「あいさつ運動」を広めていくためのスローガンを、6月15日～7月31日に募集し、選考の結果、新スローガンが決定しました。

家庭教育の力は、子どもの豊かな情操や基本的な生活習慣などを養う上で重要な役割を果たすと言われています。

家庭教育の力を向上させるため、平成22年度か

ら「あいさつ運動」の取り組みをスタートし、平成26年度からは、自治会や各種協力団体などの協力を得ながら、社会全体で子育て家庭を応援する環境づくりを推進しています。

地域の中で、積極的に「おはよう」、「こんにちは」とあいさつをすることで、子どもも大人もお互いに顔見知りになることができます。また、そこから会話がうまれてくれば、「地域のきずな」が強くなります。

「“おはよう”は 笑顔になれる あいことば」をスローガンとし、学校・家庭・地域と、社会全体にあいさつの輪を広げていきましょう。

(有料広告) 広告内容について、町が推奨するものではありません。

名作ビデオ鑑賞会

- ▶日時 12月20日(水) 午後1時30分～3時5分
- ▶対象 町内在住・在勤の18歳以上の人
- ▶内容 映画「ロイヤル・ウェディング」を鑑賞
- ▶定員 15人(先着)
- ▶費用 無料

脳若返りプロジェクト

- ▶日時 12月21日(木) 午前10時～11時30分
- ▶対象 町内在住のおおむね50歳以上の人
- ▶内容 干支などのペーパークラフトの作成
- ▶定員 15人(先着)
- ▶費用 無料



寄せ植え教室 (迎春飾り)

- ▶日時 12月22日(金) 午後1時30分～3時
- ▶対象 町内在住・在勤の18歳以上の人
- ▶内容 迎春飾りの寄せ植えを楽しむ
- ▶講師 いしかわじゅん 石川潤さん
- ▶定員 20人(先着)
- ▶費用 2,200円
- ▶持ち物 エプロン、軍手、汚れてもよい服装



ちぎり絵教室

- ▶日時 12月14日(木) 午後1時30分～3時30分
- ▶対象 町内在住・在勤の18歳以上の人
- ▶内容 迎春用のちぎり絵作り
- ▶講師 鶴ノ口美代子さん
- ▶定員 12人(先着)
- ▶費用 800円

コーヒーセミナー

- ▶日時 12月15日(金) 午前10時～正午
- ▶対象 町内在住・在勤の18歳以上の人
- ▶内容 コーヒーの知識を身につけ、試飲しながら美味しい淹れ方を学ぶ
- ▶定員 12人(先着)
- ▶費用 300円

週末の星空観望会

- ▶日時 12月16日(土) 午後6時～7時＝三日月と土星、木星を観望、23日(土) 午後6時～7時＝月と土星、木星、すばるなどを観望(受付は終了時間の30分前まで。雨天・曇天中止)
- ▶対象 星空に興味のある人(小学生以下は保護者同伴)
- ▶費用 無料

小学生ものづくり教室

- ▶日時 12月17日(日) ①午前9時～10時30分、②午前10時40分～午後0時10分
- ▶対象 町内在住・在学の小学生
- ▶内容 干支などのペーパークラフトの作成
- ▶定員 各8人(先着)
- ▶費用 無料

ゆうホールのイベント情報



- ▶休館日 毎週月曜日(祝日のときは開館)
- ▶年末年始の休館日 12月28日(木)～1月4日(木)は休館日
- ▶申込 12月2日(土)午前9時～8日(金)午後9時(全ての教室で事前申込が必要。来館か電話で申込)
- ▶費用 来館申込時か開催日当日にゆうホール窓口でお支払いください。

スマホ相談会

- ▶日時 12月8日(金)・19日(火) 午前10時～正午(30分毎の4区分)
- ▶対象 町内在住のおおむね50歳以上の人
- ▶内容 スマホの些細な悩みを解決
- ▶定員 各4人(先着)
- ▶費用 無料



童謡を楽しむ会

- ▶日時 12月13日・27日(水) 午前10時～11時30分
- ▶対象 町内在住・在勤のおおむね50歳以上の人
- ▶内容 先生のピアノに合わせて童謡などを楽しく歌う
- ▶定員 80人(先着)
- ▶費用 資料代

がんばる農家応援制度

問合せ/産業・環境政策課

農業者が行うトラクターや田植機等農業用機械の購入や先進地視察、研修費用などの支援を行っています。必ず購入前・実施前に申請してください。

中核的担い手

- ①京力農場プランに位置づけられた認定農業者が50万円以上の農業用機械を購入したとき、7万円を上限に補助します。また、規模拡大、低コスト化、販路拡大、法人化への取り組みとして、先進地視察や講習会への参加、新規雇用の確保の活動、自主研修会の開催などにかかる事業費について2分の1(上限3万円)を補助します。令和元年4月1日からの5年間に1回限りの交付です。
- ②スマート農業として自動制御システム機能付き農業用機械、パワーアシストスーツ、圃場管理システムなど(農林水産省が公表する「スマート農業技術カタログ」参照)を導入したとき、対象事業費の2分の1(上限20万円)を補助します。令和5年4月1日から1年間に1回限りの交付です。

③GAP認証審査に必要な費用を補助します。対象事業費の2分の1(上限10万円)を補助します。

中核的担い手以外

- ④中核的担い手補助事業の対象とならない、町内に在住している販売農家が50万円以上の農業用機械を購入したとき、5万円を上限に補助します。対象は、農産物の販売金額が100万円以上の町内在住の農業者か、米の販売額金額が50万円以上の町内在住の農業者です。令和元年4月1日からの5年間に1回限りの交付です。
- ▶注意事項 いずれも予算の範囲内での交付となり、他の補助金を使わずに個人で購入する機械であることが条件です。
 - ▶申請 視察計画書や研修会開催要領、購入する農業用機械のカタログ、見積書、印鑑を持参してください。中核的担い手農家以外の人は直近の農業所得がわかるもの(青色申告決算書等)の写しを持参してください。

農地の相続税納税猶予制度

問合せ/農業委員会事務局(産業・環境政策課内)

相続により取得した農地を自ら農業を営むなどにより農地としての利用を続けるときには、相続税納税猶予制度を利用できます。

この制度は、①通常の評価による相続税額と、②本制度適用農地を農業投資価格(令和5年は田70万円/10㎡、畑45万円/10㎡)で評価し、それ以外は通常の評価をして、その合計額による相続税額との差額(①-②)について、相続税の納税が猶与されます。

猶与された相続税は本制度の適用を受けた相続人が死亡したとき、市街化区域内農地は、相続税申告書の提出期限の翌日から20年営農継続(本町以外の市街化区域内農地が含まれるときは、免除されない

ときがあります)のときに支払いが免除されます。

調整区域内農地は、平成21年12月15日前から本制度の適用を受けていた人に限り、従前どおり20年営農継続で免除されますが、それ以降に本制度の適用を受けたときは、終身営農する必要があります。

本制度の適用を受けた相続人が農業経営の廃止や、本制度適用農地を譲渡・転用・貸付けしたときは、納税猶予が打ち切れ、猶与を受けていた相続税額や利子税を納付しなければならないときがあります。

農業経営基盤強化促進法等に基づく貸付けなど、納税猶予が打ち切りにならない特例などもありますので、事前に農業委員会に相談してください。

📍 おこしやす こもれびプラザ

なごやかな雰囲気の中で楽しく認知症予防に取り組みます。

- ▶日時 ①12月12日(火)、②12月14日(木)いずれも午後2時～3時30分
- ▶場所 ①荒見苑、②ゆうホール
- ▶内容 認知症予防ゲーム
- ▶費用 無料
- ▶持ち物 飲み物
- ▶申込 はじめて参加する人は、要申込
- ▶問合せ 社会福祉協議会

📍 笑顔で食べる シニアクッキング



料理のレパトリーを増やし、交流をしましょう。

- ▶日時 12月20日(水) 午前11時～午後2時
- ▶場所 保健センター2階調理実習室
- ▶対象 65歳以上の人
- ▶定員 12人(先着)
- ▶費用 500円
- ▶申込 12月15日(金)まで
- ▶問合せ 社会福祉協議会

📍 こころのサロン

家にひきこもりがちで心の健康に不安のある人を対象に、仲間と過ごすサロンを毎月開いています。

- ▶日時 12月1日・15日(金) 正午～午後3時
- ▶場所 役場5階コンベンションホール
- ▶内容 団らんやゲームなど
- ▶費用 無料
- ▶申込 不要
- ▶問合せ 福祉課

📍 歳末たすけあい募金

支援を必要とする人たちが、地域で安心して新たな年を迎えられるように「歳末たすけあい運動」が始まります。

皆さんが寄せた募金は久御山町の福祉を必要とする人に活用します。

- ▶問合せ 社会福祉協議会



📍 おもちゃ病院 (おもちゃの修理)

ボランティアグループ「おもちゃ病院」がおもちゃの修理を行います。

- ▶日時 12月9日(土) 午前9時30分～正午(修理の受付は11時まで)
- ▶場所 ゆうホール
- ▶内容 子どものおもちゃの修理(ものにより修理できないときがあります)
- ▶費用 無料(部品交換が必要な場合は要実費)
- ▶その他 使わなくなった動くおもちゃの寄付をお受けしています。ボランティアを募集しています。
- ▶申込 不要
- ▶問合せ 社会福祉協議会

📍 親子ニコニコ 子育てサロン

- ▶日時 12月11日(月) 午前10時～正午
- ▶場所 地域福祉センター2階視聴覚室
- ▶対象 未就園の子どもと保護者
- ▶内容 クリスマス会
- ▶定員 15組(先着)
- ▶費用 1組200円
- ▶申込 12月4日(月)～6日(水)
- ▶問合せ 社会福祉協議会

📍 Information お知らせ

イベントやお知らせなど、暮らしに役立つ情報をお届けします。

📍 旧山田家住宅の 一般公開

- ▶日時 12月7日(木)・9日(土)・17日(日) 午前9時～正午(毎月第1木曜日、第2土曜日、第3日曜日)
- ▶場所 東一口35番地
- ▶費用 200円(入館料) ※主屋内は、庭からの見学になります。
- ▶問合せ 生涯学習応援課

📍 二十歳のつどい



- ▶今年20歳の節目を迎える皆さんを祝う二十歳のつどいを開催します。
- ▶日時 1月8日(月・祝) 午前11時から(受付は午前10時30分から)
- ▶場所 役場5階コンベンションホール
- ▶対象 平成15年4月2日～平成16年4月1日に生まれた人
- ▶内容 式典、記念撮影
- ▶その他 対象者には、11月中旬に案内を送付しています。届いていない人は、連絡してください。
- ▶問合せ 生涯学習応援課

📖 図書配送サービス

図書館では、障がいなどにより図書館を利用することが困難な人を対象に、図書の自宅などへの配送貸出を実施しています。

- ▶問合せ 図書館

📍 あいあいホールの イベント情報



- ▶休館日 毎週月・日曜日、祝日(第2日曜日は閉館)
- ▶年末年始の休館日 12月28日(木)～1月4日(木)
- ▶施設利用対象者 町内在住の就学前の子どもとその保護者

📍 お楽しみ♪誕生会

- ▶日時 12月8日(金) 午前10時30分から

📍 日曜開館

- ▶日時 12月10日(日) 午前8時30分～午後5時(プレイルーム利用は午前9時～午後4時)

📍 ベビーのための 食育講座

- ▶日時 12月12日(火) 午前10時30分～11時30分
- ▶講師 船本ヨウコさん
- ▶費用 無料
- ▶申込 要申込

📍 地域で遊ぼう 「つどいのひろば」

- ▶日時 12月15日(金) 午前9時30分～11時30分
- ▶場所 大橋辺公民館

📍 クリスマス会

- ▶日時 12月21日(木) 午前10時30分から
- ▶定員 10組
- ▶申込 要申込

📍 冬季フラダンス教室

- ▶日時 1月9日～3月12日 毎週火曜日の午前10時30分～11時45分(10回コース)
- ▶対象 15歳以上の人(中学生を除く)
- ▶講師 黒川まさみさん
- ▶定員 30人(先着)
- ▶費用 4,000円

📍 冬季ヨガ・ストレッチ 教室

- ▶日時 1月12日～3月22日(2月23日を除く) 毎週金曜日(10回コース)。1部=午前10時～11時、2部=午前11時15分～午後0時15分
- ▶対象 15歳以上の人(中学生を除く)
- ▶講師 濱ノ上敦子さん
- ▶定員 各30人(先着)
- ▶費用 1・2部各4,000円
- ▶その他 1人あたり1申込



📍 小学生フットサル教室

- ▶日時 1月13日～2月10日 毎週土曜日の午後1時30分～3時(5回コース)
- ▶対象 町内在住・在学の小学3～6年生
- ▶講師 宅瀬智一さん
- ▶定員 20人(先着)
- ▶費用 500円



📍 総合体育館の イベント情報



- ▶休館日 毎週水曜日(祝日は開館)
- ▶年末年始の休館日 12月29日(金)～1月3日(水)
- ▶申込 12月2日(土) 午前9時から(来館か電話で申込)
- ▶費用 開催日当日にお支払ください。

📍 トレーニング機器 使用講習会&相談日

- ▶日時 12月10日・17日(日)=午前10時～10時40分、7日・21日(木)=午後7時～7時40分(いずれか1日選択)
- ▶対象 中学生以上の人
- ▶内容 トレーニング機器を利用するために必要な機器の使用方法などを学ぶ講習会。トレーニングプログラムなどをアドバイス
- ▶定員 各15人(先着)
- ▶費用 500円。講習会受講済で相談だけのときはトレーニングルーム使用料だけ必要
- ▶持ち物 上靴、タオル、筆記用具、町内在住・在学・在勤の人は、本人確認ができるもの(運転免許証、社員証、学生証など)

📍 体育館開放 スポーツデー

- ▶日時 12月9日(土) 午前9時～正午
- ▶対象 町内在住・在学・在勤の人
- ▶内容 メインアリーナを無料開放
- ▶その他 種目は、小学生用バスケットボール、バスケットボール、バドミントン、卓球など
- ▶申込 不要

i 火葬料の補助

町の住民基本台帳に登録されている人が死亡か、妊娠第4月以上で死産され、火葬されたときに、火葬を行った人（火葬の許可を受けた人）にその費用の一部を補助します。

▶**内容** 申請者が負担した火葬料と火葬場が設置されている市町村の住民が負担する火葬料の差額の7割を補助（上限42,000円）

▶**問合せ** 住民課

i 葬祭費の支給

国民健康保険か後期高齢者医療に加入していた人が死亡したとき、その葬祭を行った人（喪主）に5万円を支給します。

社会保険から埋葬料が支給されたときは葬祭費の支給はできません。

▶**申込** 喪主・故人の氏名、葬祭日が確認できる書類（会葬礼状など）、葬祭費の受取口座がわかるものを持参（死亡した人の保険証を返却していないときは保険証も持参）

▶**問合せ** 国保健康課

（有料広告）広告内容について、町が推奨するものではありません。

i 農業者年金は 公的終身年金



農業従事者が加入できる積立方式の年金で、保険料は全額社会保険料控除の対象にできます。

加入要件は、国民年金第1号被保険者が国民年金任意加入者で、年間60日以上農業に従事する65歳未満の人です。

▶**問合せ** 農業委員会事務局（産業・環境政策課内）

i 農地の形状変更

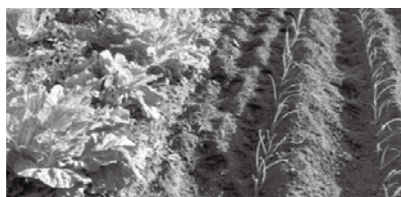

町内の農地で田畑転換や湿地解消のため盛土などを行い、農地の形状を変更するときは、周辺農地などへの悪影響が生じないよう、工事着手前に事前協議が必要です。

農地の形状変更を計画しているときは、事前に相談してください。

▶**問合せ** 農業委員会事務局（産業・環境政策課内）

i 生活習慣病予防の 健康教室

加齢に伴う食欲・身体機能低下などの状態をフレイルといいます。早期に見直すことで、健康状態に戻ることが可能とされています。

食生活と運動で予防しましょう。

▶**日時** ①12月27日(水) 午前10時～午後2時、②令和6年1月15日(月) 午後1時30分～3時

▶**場所** ①保健センター2階調理実習室、すこやかルーム、②保健センター2階すこやかルーム

▶**対象** おおむね30歳以上の人

▶**内容** ①フレイル予防の食事（調理実習）と講話、②運動実技と講話

▶**講師** ①栄養士（町職員）、②運動指導者（ノーザンライツコーポレーション）、保健師（町職員）

▶**定員** ①12人、②20人（先着）

▶**費用** 無料

▶**持ち物** ①エプロン、手ふきタオル、筆記用具、②運動できる服装、汗ふきタオル、飲み物、筆記用具

▶**申込** ①12月4日(月)～20日(水)、②1月10日(水)まで

▶**問合せ** 国保健康課



i 生涯骨太クッキング

生涯を元気に自分の足で歩くためには、骨粗しょう症やロコモティブシンドロームの予防が大切です。久味の会の会員による講習会を開催します。

▶**日時** 12月26日(火) 午前10時～午後1時（受付は午前9時30分から）

▶**場所** 保健センター2階調理実習室

▶**対象** 町内在住の人

▶**内容** 調理実習、講話

▶**定員** 12人（先着）

▶**費用** 300円（食材料費）

▶**申込** 12月4日(月)～20日(水)。電話可

▶**問合せ** 国保健康課

i クロスピアくみやま アトツギセミナー



事業承継に興味のある人を対象にセミナーを開催します。受け継いだ会社で新しい事業に挑戦し、社内や地域をよりよく変えていく取り組みについて学びましょう。

▶**日時** 12月19日(火) 午後6時～8時30分

▶**場所** クロスピアくみやま2階交流室

▶**内容** セミナー、交流会

▶**講師** 木村石嶮工業株式会社 代表取締役 木村祥一郎さん

▶**定員** 20人程度

▶**費用** 500円

▶**申込** 前日までにWEBから事前申込

▶**問合せ** 産業・環境政策課



▲申込はこちら

i ゆる体操教室

ゆる体操は、体のセルフケアのための楽しい体操です。高齢の人や今まで運動習慣の無かった人でも簡単に覚えられ、いつでもどこでもできます。

▶**日時** ①12月7日(木)、②12月9日(土)いずれも午前10時～11時

▶**場所** ①ほっとハウス「チエさん」、②荒見苑

▶**講師** 久御山町ゆる体操クラブ 会員

▶**申込** 不要

▶**持ち物** バスタオル、飲み物

▶**問合せ** 国保健康課

i あそびの広場 (クリスマス)

民生児童委員協議会では、季節の行事を通じて子育てを応援するあそびの広場を開催しています。

▶**日時** 12月16日(土) 午前10時～正午

▶**場所** ゆうホール3階交遊室

▶**対象** 町内在住で就学前の幼児とその保護者

▶**内容** クリスマス飾りづくりとお遊戯

▶**定員** 20組（先着）

▶**申込** 不要

▶**問合せ** 福祉課



i 家族みんなで クリスマスを楽しもう

民生児童委員協議会が数量限定でプレゼントを配付します。お家でクリスマスを楽しんでください。

▶**配付期間** 12月1日(木)から

▶**場所** 図書館

▶**対象** 町内在住で就学前の幼児とその保護者

▶**数量** 20組（先着）

▶**問合せ** 福祉課

i Information おしらせ

i 荒見苑 草花教室

高齢者を対象に寄せ植えをします。

▶**日時** 12月22日(金) ①午前10時～11時、②午後1時30分～2時30分

▶**場所** 荒見苑大広間

▶**対象** 町内在住で60歳以上の人

▶**講師** プランツアリーナ スパティエ 樋口正和さん

▶**定員** 各18人（先着）

▶**費用** 1,000円

▶**持ち物** 必要な人は、エプロン・手袋を持参してください。

▶**申込** 12月4日(月) 午前10時から参加者本人が申込。電話可

▶**問合せ** 荒見苑

i 食品ロス学習会

家庭などで身近に取り組める食品ロス活動について学び、一人ひとりの意識を高め、食品ロス削減につなげましょう。

▶**日時** 12月25日(月) 午前10時30分～午後1時

▶**場所** 保健センター2階調理実習室

▶**対象** 町内在住、在勤の人

▶**内容** 食品ロスを出さないための調理実習

▶**講師** (有)ひのでやエコライフ研究所 大関はるかさん、キッチンにしまち山崎雅子さん

▶**定員** 12人（抽選）

▶**費用** 500円

▶**持ち物** エプロン、三角巾、手ふきタオル、筆記用具など

▶**申込** 12月14日(木)まで

▶**問合せ** 産業・環境政策課

償却資産（固定資産税）の提出は京都地方税機構へ

町内で事業を営んでいる法人や個人で償却資産を所有する人は、毎年1月1日現在の資産所有状況について、1月31日までに申告する必要があります。

京都府内の各市町村（京都府を除く）分の申告書の提出先は、京都地方税機構です（郵送可）。

前年度に申告した人には、京都地方税機構が12月上旬に申告書などを郵送します（京都地方税機構か町ホームページからダウンロードできます）。

早期の申告にご協力ください。
▶問合せ 京都地方税機構事務局 業務課 ☎075(414)4503

家屋の取り壊しをした人は申告を



今年中に家屋の一部か全部を取り壊した人は、すみやかに税務課へ申告してください。

固定資産税・都市計画税は、1月1日現在の建物の状況によって、町が課税をします。

家屋を新築か増築したお宅には、家屋の評価に伺いますので、協力をお願いします。

▶問合せ 税務課

※税金や公共料金の納付は便利な口座振替をご利用ください。
※税金や保険料、保育料、上下水道料金はコンビニエンスストアでも納付できます。税金や保険料、保育料は一部スマートフォン決済アプリでも納付できます。バーコード印字がない納付書は使用できません。一部の税金は、QRコードを利用した納付も可能です。詳しくは、ホームページをご確認ください。

薄暮時間帯の交通事故防止対策

京都府域内の薄暮時間帯（日没前後1時間）の交通事故は、日の入りで最も早い12月に多く発生しています。

そこで、翌年1月末までの間、「ライトアップ400（よんまるまる）」と称して、早め（午後4時）のライト点灯を推奨しています。

午後4時にはライトを点灯して歩行者などに注意し、交通事故を防ぎましょう。

▶問合せ 建設課

12月3日～9日は障害者週間

障害者週間は、誰もが障害や障害者への関心と理解を深めるとともに、障害者が自立と積極的な社会参加の意欲を高めることをめざして定められています。

みんながお互いにかげがえのない個人として尊重し合いながら、共に安心していきいきと暮らしやすい社会の実現をめざしています。

▶問合せ 福祉課

相談窓口

①相談支援事業所「和音」（森） ☎075(632)1576、FAX075(874)5510

②障害者生活支援センター「はーもにい」（城陽市） ☎0774(55)5981、FAX0774(55)5982

③障害児（者）地域療育支援センター「ういる」（城陽市） ☎0774(54)3109、FAX0774(55)5982

④相談支援事業所「りあん」（京田辺市） ☎0774(26)6835、FAX0774(26)6832

身体障害者相談員

武元和子さん

知的障害者相談員

浅井薫さん

年末の交通事故防止府民運動

12月1日(金)～10日(日)に行われます。スローガンは「年の瀬や急がば回れ 京の道」です。

運動重点は、①夕暮れ時における子どもや高齢者を始めとする歩行者の交通事故防止、②自転車等のヘルメット着用と交通ルール遵守の徹底、③飲酒運転の根絶です。

年末になると増加する交通事故を防止するため、交通安全への自覚や意識を高め、正しいルールやマナーを実践してもらうことを目的としています。

一人ひとりが改めて交通安全の意識を高めましょう。

▶問合せ 交通安全対策協議会（建設課内）

子育て世帯生活支援特別給付金の申請

子育て世帯生活支援特別給付金の申請はお済みですか。

下記の対象の人は、申請が必要です。

▶対象 18歳未満の子（障害児については20歳未満の子）を養育し、次のいずれかに該当する人。①令和5年度分の住民税均等割が非課税の人、②家計が急変した人など

▶内容 児童一人あたり5万円を支給

▶申請 令和6年2月29日(木)（必着）までに窓口持参か、郵送にて提出してください。

▶その他 ①の人は、住民税の申告が必要です。

▶問合せ 子育て支援課



▲詳しくはこちら

令和6年度 学校スポーツ施設使用団体登録



スポーツクラブが町立学校のスポーツ施設を使用するときは、団体登録の申請が必要です。登録の許可を受けてからでないと、学校スポーツ施設を使用することができません。

年度途中の申請はできません。

▶対象 町内在住・在勤で構成する10人以上（代表者は成人）の継続して活動している団体

▶申込 12月22日(金)まで

▶その他 登録の申請は毎年度ごとに必要

▶問合せ 生涯学習応援課

危険物取扱者試験



▶日時 令和6年2月11日(日・祝)

▶会場 YIC京都工科自動車大学校（京都市）

▶種類 全種全類

▶その他 願書は消防本部にあります。

▶申込・問合せ 書面申請＝12月11日(月)～18日(月)に郵送で（一財）消防試験研究センター京都府支部（〒602-8054京都市上京区出水通油小路東入る京都府庁西別館3階） ☎075(411)0095へ。電子申請＝12月8日(金)～15日(金)に（一財）消防試験研究センターホームページから入力。問合せは ☎0570(07)1000へ

募 町職員（土木技術職・保健師）を募集

土木技術職と保健師を募集しています。土木技術職の受験可能年齢を昭和58年4月2日以降に生まれた人に引き上げました。

▶採用予定日 令和6年4月1日

▶第1次試験 日時／1月21日(日) 午前9時から 場所／久御山町役場

▶第2次試験 2月中旬

▶申込み 令和6年1月5日(金)まで

▶問合せ 総務課 ▲詳しくはこちら

若者や家族の就職相談

▶日時 12月21日(木) 午後1時30分～3時30分

▶場所 クロスピアくみやま2階交流室

▶対象 15歳～39歳の人で仕事についていない人（学生を除く）やその家族

▶費用 無料

▶申込 12月20日(水) 午後5時まで

▶問合せ 地域若者サポートステーション 京都南 ☎0774(54)5380

Information おしらせ

募 新入消防団員を募集

消防団は、「自分たちの地域は、自分たちで守る」を基本理念とし、現在175人（うち女性10人）の消防団員が活動しています。

火災発生時の消火活動や飛び火の警戒、地震災害時の救助や避難誘導、大雨による水防活動など、あらゆる災害から住民の生命・財産を守るため献身的な活動をしています。

平常時は、火災予防の広報活動や防火訪問、災害に備え、消防ポンプの放水点検や訓練を重ねて、技能・体力の向上に努めています。

地域の安心・安全を守るため、特に若い人の入団を待っています。各地域で団員から入団依頼があったときは、協力をお願いします。

▶問合せ 消防本部



城南地域職業訓練センター講座

- ▶対象 府内在住・在勤の人
- ▶申込 窓口・電話・FAX・郵送
- ▶問合せ 城南地域職業訓練センター ☎0774(46)0688・0780

■城南地域職業訓練センター講座

講座名	受付開始日	期間（曜日）	開講時間	回数	定員	受講料
エクセル中級	12月2日(土)～	1月11日～2月1日(月・木)	午後6時30分～9時	7	10人	20,300円(別途教材費)
和裁講座	12月2日(土)～	1月10日～3月29日(水・金)(休講日あり)	午前10時～午後4時(正午～午後1時は休憩)	20	20人	16,000円



ごみの分別で迷ったらごみ分別辞典
[久御山町 ごみサジ] で検索!

収集地域	燃やすごみ	燃やさないごみ	プラマーク製品※1	ペットボトル紙パック	缶ビン	天ぶら油※2	大型ごみ
佐古、新開地、佐山、靱池、双栗、市田、鈴間	月・木曜日	火曜日	金曜日				事前予約制(有料) 【収集】 12月28日まで
田井、荒見、下津屋、下津屋サンハイツ、島田、東島田、坊之池、森、野村、村東	月・木曜日	金曜日	火曜日	【12月】 6日 20日	【12月】 13日 27日		12月28日まで
下津屋団地	火・金曜日	金曜日	火曜日			13日	1月11日以降
松陽台、サンタウン佐山、佐山サンハイツ、大橋辺、リーヴァ淀、北川顔、藤和田、近協パレス、中島、西一口、東一口、相島	火・金曜日	月曜日	木曜日	【1月】 17日	【1月】 10日 24日		【予約】 12月30日まで 1月4日から
栄1・2丁目、栄3・4丁目、清水、ハイツ西宇治、林、西武西林、ミサワ林	火・金曜日	木曜日	月曜日				
東佐山団地、久御山団地(17~29棟前のごみの集積所)	火・金曜日	水曜日	水曜日				
久御山団地(3~5棟、7棟、10~14棟、34~41棟、43~44棟前のごみ集積所)	水・金曜日	水曜日	水曜日				

使用済小型家電・小型充電式電池は、役場1階ロビー、ゆうホール、クロスピアくみやまに設置している回収ボックスへ。古紙・古布などは地域の集団収集回収業者に出しましょう。集団収集を実施する団体には補助金が出ます。
※1 ペットボトルのキャップとラベルは「プラマーク製品」として出してください。
※2 毎月第2水曜日に地域の集会所などの指定場所に容器に入れて出してください。ごみステーションは指定場所ではありません。役場庁舎南側のごみ収集車の車庫内に回収場所を常設しています(平日午前8時30分~午後5時15分)。

年末年始 収集スケジュール ★12月30日(土)は「全地域収集」で「燃やすごみ」だけを収集します。当日の午前8時30分までに出してください。詳細はホームページをご確認ください。

	~12月29日(金)	12月30日(土)	12月31日(日)~1月3日(水)	1月4日(木)~
燃やすごみ	通常どおり	全地域収集	収集なし	通常どおり
燃やさないごみ プラマーク製品	通常どおり	収集なし	収集なし	通常どおり

し尿	年末年始前後は、受付件数に限りがあります。受付は、12月28日(木)の午後5時15分まで、年始は1月4日(木)の午前8時30分からです。臨時収集の受付は、城南環境事業協同組合 ☎0774(23)5963へ。くみもれの場合は、必ず収集口から確認のうえ、翌日(翌日が土曜日・日曜日・祝日の場合はその翌日)に、城南衛生管理組合 ☎075(631)5171へ連絡してください。		
12月1日(金) 12月22日(金)	藤和田・島田・東島田・東一口(国道1号以東)・森(国道1号以東)・森村東(国道1号以東)・野村・野村村東・佐山・新開地・佐古・清水・林・市田・田井・荒見・下津屋	12月4日(月) 12月23日(土)	大橋辺・北川顔・坊之池・森(国道1号以西)・森村東(国道1号以西)・西一口・中島・相島東一口(国道1号以西)

問合せ一覧 久御山町役場(代表) ☎075(631)6111/0774(45)0001 FAX 075(632)1899

総務課 ☎(631)9991/(45)3922 ✉somu@town.kumiyama.lg.jp FAX 075(632)1899	企画財政課 ☎(631)9992/(45)3924 ✉kikaku@town.kumiyama.lg.jp FAX 075(632)1899	税務課 ☎(631)9926/(45)3908 ✉zeimu@town.kumiyama.lg.jp FAX 075(632)5933
住民課 ☎(631)6114/(45)0014 ✉jumin@town.kumiyama.lg.jp FAX 075(632)5933	住民課生活衛生係 ☎(631)9917/(45)3907 ※家庭系ごみに関する問い合わせは、生活衛生係へ	子育て支援課 ☎(631)9904/(45)3905 ✉kosodate@town.kumiyama.lg.jp FAX 075(632)5933
福祉課 ☎(631)9902/(45)3902 ✉fukushi@town.kumiyama.lg.jp FAX 075(632)5933	地域包括支援センター ☎075(631)9902/(45)3902 FAX 075(632)5933	国保健康課 ☎(631)9913/(45)3906 ✉kokuho@town.kumiyama.lg.jp FAX 075(632)5933
産業・環境政策課 ☎(631)9964/(45)3914 ✉sangyo@town.kumiyama.lg.jp FAX 075(631)6149	上下水道課 ☎(631)9987/(45)3919 ✉suido@town.kumiyama.lg.jp FAX 0774(46)0086	建設課 ☎(631)9961/(45)3912 ✉kensetsu@town.kumiyama.lg.jp FAX 075(631)6149
新市街地整備課 ☎(631)9903/(45)3904 ✉shigaichi@town.kumiyama.lg.jp FAX 075(631)6149	学校教育課 ☎(631)9974/(45)3917 ✉gakkyo@town.kumiyama.lg.jp FAX 075(631)6129	生涯学習支援課 ☎(631)9980/(45)3918 ✉shogai@town.kumiyama.lg.jp FAX 075(631)6129
議会事務局 ☎(631)9996/(45)0105 ✉gikai@town.kumiyama.lg.jp FAX 075(632)3000	会計課 ☎(631)9932/(45)3909 ✉kaikai@town.kumiyama.lg.jp FAX 075(632)1899	消防本部 ☎075(631)1515 ✉shobo@town.kumiyama.lg.jp FAX 075(632)5382
図書館 ☎0774(45)0003 ✉toshokan@town.kumiyama.lg.jp FAX 0774(46)5690	まちの駅クロスピアくみやま ☎075(632)2300 FAX 075(632)2001	社会福祉協議会 ☎075(631)0022・FAX(632)3001
子育て支援センター あいあいホール ☎0774(41)2263・FAX(41)2283	老人福祉センター 荒見苑 ☎0774(44)3405・FAX(44)7801	健康センター いきいきホール ☎0774(41)3466・FAX(44)1199
ふれあい交流館 ゆうホール ☎0774(45)0002・FAX(46)5610	総合体育館 ☎0774(44)3700・FAX(44)2203	スポーツ協会(総合体育館内) ☎0774(44)2205・FAX(44)2203
みまきこども園 ☎・FAX 075(631)4531	さやまこども園 ☎・FAX 0774(43)8644	とうずみこども園 ☎・FAX 0774(44)4966

木造住宅耐震診断の助成

地震による被害を少しでも減らし、安心して暮らしていただくため、住宅などの耐震対策に補助を実施しています。

申請後、書類審査を実施し、耐震診断士の派遣を決定します。診断結果と耐震改修に関するアドバイスをいたします。

▶対象 昭和56年5月31日以前に着工された、居住部分が2分の1以上の木造一戸建て住宅で、パンフレット「誰でもできるわが家の耐震診断」による自己診断の結果が9点未満の住宅(オンライン診断も可能)

▶内容 52,000円を限度に補助。耐震診断士の交通費相当分(3,000円)と、床面積が240平方メートルを超える住宅は、限度額を超える額に自己負担が必要

▶申込 令和6年1月12日(金)まで
▶問合せ 総務課

募 町民カレンダーの写真募集

▶内容 令和4~5年に町内で撮影したもの。写真の印刷物か、写真のデータを提出

▶申込 12月28日(木)まで。作品の裏面に氏名・連絡先・写真の題名・撮影場所・撮影日を記入
▶問合せ 総務課

(有料広告) 広告内容について、町が推奨するものではありません。

木造住宅の耐震改修費用を助成

住宅の耐震化を促進するため、予算の範囲内で助成を行います。工事契約の前に申請してください。

▶申込 令和6年1月12日(金)まで
▶問合せ 総務課

本格改修

▶対象 木造住宅耐震診断で評点が1.0未満と診断された昭和56年5月31日以前に着工された住宅で、評点を1.0以上に上げる改修工事
▶内容 木造住宅の耐震改修設計や工事に要する費用の額の5分の4以内の額を補助(最高100万円、千円未満の端数切捨)

簡易改修

▶対象 木造住宅耐震診断で評点が1.0未満と診断された昭和56年5月31日以前に着工された住宅で、屋根の軽量化など京都府が定める簡易な改修の方法により耐震性を向上させるもの
▶内容 改修に要する費用の額の5分の4以内の額を補助(最高40万円、千円未満の端数切捨)

耐震シェルター設置

▶対象 昭和56年5月31日以前に着工された、居住部分が2分の1以上の木造一戸建て住宅に居住する人
▶内容 設置に要する費用の額の4分の3以内の額を補助(最高30万円、千円未満の端数切捨)

Information おしらせ

家具転倒防止器具設置に補助

居住する住宅の利用頻度が高い寝室・居間などの家具に、転倒を防止するための器具を取り付けます。作業は町シルバー人材センターが行います。

▶対象 町内に住所を有し、在宅で、次のいずれかに該当する人。
①65歳以上でひとり暮らしの人、②65歳以上の人の世帯、③身体障害者手帳か療育手帳、精神障害者保健福祉手帳の交付を受けている人

▶内容 5,000円を限度に補助。5,000円を超えるときは実費負担

▶必要なもの 申請書や確約書など(総務課で配布。借家は家主の承諾も必要)、証明書類(住民票の写し、運転免許証、健康保険証や身体障害者手帳などの原本かコピー)

▶申込 令和6年1月12日(金)まで
▶問合せ 総務課



12月の健診・相談・教室

※母子健康手帳を必ずお持ちください。 ◎子育て支援課

健診	期日	受付時間	対象	場所	内容
3～4か月児健診	19日(火)	対象者に受付時間を案内します。		保健センター	医師による健康診査、ブックスタート 離乳食・保育などの指導
10か月児健診	12日(火)				医師による健康診査 離乳食・保育などの指導
1歳8か月児健診	15日(金)				医師、歯科医師による健康診査 身体的・精神的な発達指導
2歳6か月児歯科健診	21日(木)				歯科医師による健康診査 身体的・精神的な発達指導
3歳児健診	22日(金)				医師、歯科医師による健康診査 身体的・精神的な発達指導

相談・教室	期日	受付時間	対象	場所	内容
パパ&ママ教室 (個別相談)	6日(火)	午後1時～3時	①妊婦とその家族 ②おおむね10か月までの子どもと産婦	保健センター	妊娠中の栄養・離乳食の相談 妊娠、出産、産後、母乳の相談 ※2日前までに要申込
パパ&ママ教室 (ヨガクラス)		午後1時～2時	6か月までの子どもと産婦 (定員5人)		産後ヨガ、離乳食の話 ※2日前までに要申込
乳幼児相談	5日(火)	午前9時30分～11時30分	乳幼児		発達・育児・栄養などの相談(要申込)
子育て・発達相談 (出張相談)	4月 11日(月) 18日(月)	午前9時30分～午後4時30分	おおむね中学校卒業までの 子どもの保護者	あいあいホール	あいあいホールの休館日を利用して、 保健師などが育児や発達に関する相談 をお受けします(要申込)

※「相談・教室」は予約制で、個別対応としています。



久御山町の情報を、インターネットやSNSなどで発信しています。下記QRコードから読み取り、アクセスすることができます。

LINE 久御山町公式LINE
「友達登録」をして、「ホット」な情報を受け取りましょう。

Instagram
「#ええとこみやま」をつけて、くみやまのええところを探しましょう。

HP 久御山町
町政やイベント情報など、久御山町の旬な情報を発信しています。

マチイロ
アプリをダウンロードして、広報紙をお手軽に！

YouTube
久御山町公式チャンネルです。PR動画などを配信しています。



12月 相談

相談名	内容	期日	時間	場所	申込・問合せ
女性相談	女性を対象とした相談や電話相談(夫婦関係や子育ての問題など)	12日(火) 26日(火)	午前11時～午後2時	非公開	前日までに総務課へ定員に満たないときは当日も受付
行政相談	国の仕事の要望や苦情の相談	5日(火)	午前10時～午後3時	役場1階相談室1	総務課
人権擁護相談	差別やいじめなど人権の相談	5日(火)	午前10時～午後3時	役場1階相談室1	住民課
大人から子どもまで障害・発達障害相談	町内在住の障害のある人やその家族を対象とした相談	14日(木)	午前11時～午後3時	役場1階相談室1	福祉課(要申込)
こどもの育ち・おとなの自立相談	障害や発達障害、ひきこもりなど本人やその家族を対象とした相談	毎週月曜日(祝日を除く)	午後4時～6時	久御山しみずの里地域交流スペース	福祉課(要申込)
くらしとしごとの相談	家庭の事情や失業、生活の立て直して困っている人を対象とした相談	5日(火)	午前10時～正午	役場1階相談室2	京都府山城北保健所綴喜分室 ☎0774(63)5745
すこやか養育相談	子育てなどの相談	21日(木)	午後1時～4時(電話での相談は毎週木曜日の午前11時～午後4時)	みまきこども園 さやまこども園 とうずみこども園	みまきこども園 さやまこども園 とうずみこども園
消費生活相談	消費者トラブルの相談	毎週木曜日(祝日を除く)	午後1時～4時	役場2階会議室22	産業・環境政策課
教育相談	幼児・児童・生徒や保護者を対象とした子育て・教育の相談	火～金曜日(祝日を除く)	午前10時～午後5時	ゆうホール2階教育相談室	教育相談室 ☎0774(46)5640
弁護士法律相談	町内在住・在勤者を対象とした弁護士相談	21日(木)	午後1時～3時30分(相談時間は25分程度)	地域福祉センター1階相談室	社会福祉協議会(定員6人)
司法書士相談	町内在住・在勤者を対象とした相続、登記に関する相談	28日(木)	午後1時30分～4時(相談時間は25分程度)	地域福祉センター1階相談室	社会福祉協議会(定員6人)
心配ごと相談	日常生活の心配ごとの相談	14日(木) 28日(木)	午後1時～4時	地域福祉センター1階相談室	社会福祉協議会
ふれあいテレホン相談	電話による相談	—	午前8時30分～午後5時	—	社会福祉協議会

人口と世帯 (11月1日現在)

人口計	15,411人	(-11)
男性	7,672人	(-1)
女性	7,739人	(-10)
世帯数	7,337世帯	(-9)

※()は前月比

防災行政無線の放送内容が聞きとれないときは、お電話ください。
 テレフォンサービス(有料)
 ☎075(631)1280
 ☎0774(46)6651 問合せ/総務課



広報に掲載された人で、希望者には写真を差し上げます。
役場3階総務課秘書広報係へお越しください。
来庁が困難なときはご相談ください。

幅広い世代の人が交流

くみやまスマイルフェスティバル

10月9日、京都文教大学の学生サークル「KminK」の主催で、「竹あかりが彩る夕暮れ」をテーマに久御山中央公園で開催されました。ワークショップや販売ブースの出店に加え、ステージでは、懐かしい衣装によるファッションショーなどが行われました。夕暮れには、久御山高校生徒会が作成したステージ周りの「竹灯り」が会場を彩りました。



▲懐かしの衣装によるファッションショー

町内の小学生が参加

巫女舞の奉納

10月7日～9日の3日間、雙栗神社（佐山）で美りの秋を祝う秋季大祭が行われました。8日の宵宮祭と9日の還幸祭では町内の小学2年～6年生の7人が巫女舞を披露しました。夏休みから練習してきた児童たちは、巫女装束を身にまとい、太鼓や鈴などの囃子に合わせ、平和を願う「浦安の舞」を美しく舞いました。



▲練習した巫女舞を披露する子どもたち（9日）

まなび はぐくみ つなげよう

久御山町民文化祭

11月4日・5日の2日間、ゆうホールで第48回久御山町民文化祭を開催し、約1,000人が来場しました。出展の部ではサークルなど17団体が展示を行い、出演の部では5つのサークルが演奏や合唱などを発表しました。

5日には「東一口と旧山田家住宅のこれまでとこれから」というテーマで京都工芸繊維大学の清水教授と大学院生の八木橋さん、竹内さんを講師に迎え、講演会を開催しました。清水教授は、「旧山田家住宅の歴史・文化的価値は明らかであり、旧山田家住宅のある東一口の町並みは固有の価値を持つ。東一口のふる里を学ぶ会が旧山田家住宅において東一口の行事や食文化を守る活動を続けられているのは大変素晴らしい。東一口の町並みを守っていくことで、旧山田家住宅との相乗効果を生んでいける」と講演しました。



▲久御山ハーモニーの合唱



▲展示作品を見て回る来場者



▲講演をする清水教授

デジカメクラブ久写御



毎月、各々が1か月間で撮ってきた思い思いの写真を持ち寄り、明るい雰囲気の中、写真について話し合っています。普段の月2回の活動に加え、年に2回ほど撮影会にも出掛けています。また、町民文化祭での写真展示もしています。

副会長の福島さんは、「カメラの良いところは、年齢に関わらず生涯を通じて楽しめ、自己表現ができることです。誰も美しい景色を見て思わず写真に残してみたいと思ったことがあるのではないのでしょうか。その時がスタートです。一緒に写真を楽しみましょう」と話します。

カメラの使い方をメンバーに聞くこともできますので、体験から始めてみてはどうでしょうか。



- ▶活動日 毎月第4日曜日 午後1時30分～3時
- ▶活動場所 ゆうホール3階視聴覚室
- ▶活動内容 1人5～10点ずつ写真を持ち寄り、品評会を実施しています。写真のこだわりポイントや撮ったシチュエーションを説明し、メンバーに見てもらい、良かった点や改善点などをお互いにアドバイスしながら、写真技術の向上に努めています。
- ▶問合せ 藤井正昭さん ☎090(4300)6112
福島一芳さん ☎090(3655)7703



茶道サークル



昔にお茶を習っていた人などが集まり、お茶の作法を学んでいます。先生も優しく、堅苦しいイメージはなく、和気あいあいとお茶を楽しんでいます。1つ1つの作法を大切に、一服のために時間をかけ、和やかな雰囲気の中、学んでいます。

先生の坂部さんは、「皆さん、いくつになっても学び続けられています。お手前を覚えるのは、脳トレにもなり、良い運動にもなります。40代、50代の若い世代の人にぜひ入会してもらいたいですね。昔に習っていて、時間に余裕ができた人や、まったく初めての人もぜひ入会してください」と話します。

少しでもお茶に興味のある人は、体験から始めてみてはどうでしょうか。



- ▶活動日 毎月第2・4火曜日 午後1時30分～4時
- ▶活動場所 荒見苑2階和室
- ▶活動内容 お茶は日本文化の凝縮で、部屋のしつらえも季節によって変わっていきます。サークルでは、季節に合ったお手前を行っています。お茶の点で方だけでなく、部屋に入るとき動き方、作法を学んでいます。
- ▶問合せ 小西ケイ子さん ☎0774(43)3101

December /



12月の新着図書を
紹介します

剣、花に殉ず

木下 昌輝/著 角川書店
宮本武蔵と戦いたい！鹿島新当流の剣豪・雲林院松軒を父に持つ弥四郎は、友垣と共に切磋琢磨し、己の剣を究めていく。

ハジケテマザレ

金原 ひとみ/著 講談社
コロナの影響で職を失った真野は、イタリアンレストランで働き出す。個性的な面々が集まる職場で平凡な自分を卑下してしまい…。ぶっとんだバイト生活の日々を描く。

こらしめじぞう (児童書)

村上 しいこ/著 静山社
世の中のふらちな人間をこらしめる地蔵さまがいる!? 正体を知らない子どもたちの願いを受け、たぬぎになった妖怪たちが出動するでポコ!

クリスマスマーケット (絵本)

降矢 なな/文・絵 福音館書店
12月、期間限定で市場がたつクリスマスマーケット。ツリーの下に捨てられていた子犬のクロは、市場にきた女の子の白い犬のぬいぐるみが気になり…。

図書館だより

●開館時間

火～金曜日 : 午前9時30分～午後7時
土・日・祝日: 午前9時30分～午後5時

●12月の休館日

4日(月)、11日(月)、18日(月)、25日(月)、28日(月)～31日(日)

年末年始おたすけ
BOOK!



テーマ図書

お正月準備に役立つ本

福を招く干支のお針仕事

日本ヴォーグ社
無病息災、厄除祈念、その年の縁起物として親しまれてきた十二支の動物たち。福を招き、お正月を彩る、十二支のお針仕事を紹介する一冊。

片づけを楽しむ、好きになる。

清水 幸子・清水 麻帆/著 学研プラス
整理収納アドバイザー1級の資格をもつ清水親子。楽しくなる片付け、収納テクニックを親子二人の視点から紹介する。

十二支えほん (児童書)

谷山 彩子/作 あすなろ書房
十二支といえば動物の競争のお話しが有名だが、どうして十二なのか? 中国から最初に伝わった由来など、干支について豊富なイラストで学べる本。

じよやのかね (絵本)

とうごう なりさ/さく 福音館書店
大晦日、男の子はお父さんと除夜の鐘をたたきに行くことに…。新しい年を迎える様子までをじっくり描いた版画の絵本。



くみやま夢タワー137 12月のライトアップ

点灯時間 日没後～24時

今日の色 ※毎時00～10分 (10分間)
～1日(金)

赤…レッドリボン運動 (12/1 世界エイズデー、エイズへの理解と支援)

2日(土)～8日(金)
黄…いのちの電話フリーダイヤル週間 (12/1～7)、障害者週間 (12/3～9)

9日(土)～15日(金)
白…世界人権デー (12/10)

16日(土)～22日(金)
水色…バスケットボールの日 (12/21)

23日(土)～31日(日)
赤・緑…クリスマス (12/25)

基本色 ※毎時10～00分 (50分間)

①素材色 (白)

②冬をイメージした色

(青～白～緑～赤～黄)

問合せ/産業・環境政策課



ロゴマークの使用
申請はこちらから



今月の三行詩

両親とけんかをして 食べるご飯が作ってある
心の中で「ありがとう」そして「いただきます」

(田村拓士さん/久御山中2年生)

久々に鏡の前に並んだら 息子の頭が
肩まできて 成長を感じる瞬間

(橋本彰さん/御牧小学校保護者)

楽しい子育て全国キャンペーンで募集があった「家庭教育や命の大切さ」をテーマとした作品です。

問合せ/生涯学習応援課

ほろ酔いで良い夢を!

夢酒くみやま

くみやま産の酒米「京の輝き」で醸した純米吟醸酒。フルーティーな香りと上品な味わいが特徴です。(株)増田徳兵衛商店、米善(佐山)、辻村酒店(森)、ひだ酒店(東一口)、イオン久御山店リカーショップ、JA京都やましろ久御山町支店で販売中です。

問合せ/産業・環境政策課



久御山町プロモーション動画

久御山町の魅力を町内外に発信することを目的に、久御山町の「ええとこ」をテーマとして、プロモーション動画を作成しました。動画は、YouTubeで公開しています。

問合せ/総務課



町公式ウォーキングアプリ

毎日の
健康管理を
サポート

夢見る健幸*
くみやま
ALUKO

問合せ/国保健康課

アプリに関する問合せはカラダライブコールセンター☎0570(077)122へ。受付は午前9時～午後6時(土・日・祝日を除く)

コンパクトで魅力にあふれた久御山町で、ぜひ「夢見る健幸*くみやまALUKO」を利用し、「歩く」ことをお楽しみください。



iPhone用



android用

健康づくりの
取り組みで
ポイントを付与

下津屋	倉本杏亮	康平・陽子	林	バテポラゲ	由希子	林	木村 祐音	憲司・菜見子	佐山	田尻 颯佑	正尚・真弓	佐山	高田 桜葉	晃之・貴子	佐山	小泉 美来	宏樹・久美子	大橋辺	池田 暁登	尚悟・佳都代	地区名	出生児	父・母	お誕生	市田	田中 允捷・遥	地区名	夫の氏名・妻の氏名	おめでとうございます
-----	------	-------	---	-------	-----	---	-------	--------	----	-------	-------	----	-------	-------	----	-------	--------	-----	-------	--------	-----	-----	-----	-----	----	---------	-----	-----------	------------

令和5年10月15日から11月14日までの受付分(敬称略)

ヘルシークッキング Vol.299

●材料 (2人分)

〔 鯖 (80g) 2切れ	①	しょうゆ.....小さじ 1
〔 生姜汁.....少量		酢.....小さじ 1
玉ねぎ.....50g		酒.....小さじ 1/2
にんじん.....20g		砂糖.....小さじ 1/2
みつば.....20g		花かつお.....小袋 1 (2g)

作り方

- ①鯖は食べやすい大きさのそぎ切りにし、生姜汁をふっしてしばらくおく。玉ねぎは薄切りにして水にさらし、にんじんはせん切り、みつばは3～4cm長さに切っておく。
①の調味料を合わせておく。
- ②フッ素樹脂加工のフライパンを熱して鯖を両面焼き、熱いうちに①に漬け、花かつおを入れる。
- ③皿に玉ねぎ、にんじん、みつばの茎、鯖を盛り、漬け汁をかけ、最後にみつばの葉を飾る。

生姜で鯖の臭みを取り、樹脂加工のフライパンを使うことで、焼き油を使いません。
少量の調味料で鯖と野菜を漬け込むことで、素材の旨みで少ない塩分でも美味しく仕上がります。

国保健康課

エネルギー 225キロカロリー／1人分
塩分 0.6g



鯖の土佐漬け

🎁 今月のプレゼントクイズ (3名様)

クイズとアンケートに答え、応募いただいた正解者の中から抽選でプレゼントが当たります。当選者の発表は、発送をもってかえさせていただきます。
※個人情報、賞品の発送のみに使用します。

クイズ

Q まちづくりディスカッションは、〇〇〇発祥のプランクスツェレをアレンジしたものです。
(ヒントは4～5ページ)



ザナベイビーイタリアンペスカトーレ

今月のプレゼントは、(株)ディ・ティ・ネクストのザナベイビーイタリアンペスカトーレです。(株)ディ・ティ・ネクストは、ホテルやレストランの食材加工や新規メニュー開発の手伝いなど、あらゆる食品サービスのサポートをしています。

先月のクイズの答えは「8年」。たくさんのご応募ありがとうございました。

▶応募

12月15日(金)締切り(消印有効)
①クイズの答え、②住所、③氏名、④電話番号、⑤広報紙への感想を書いて、ハガキかメールで応募してください(1人1通に限る)。
〈ハガキ〉〒613-8585
久御山町役場総務課「広報プレゼントクイズ」係
〈メール〉somu@town.kumiyama.lg.jp
件名を「広報プレゼントクイズ」としてください。

(株)ディ・ティ・ネクスト

住所 久御山町下津屋北野46番地2
TEL 0774(41)2528



▲ザナベ インスタグラム



▲調理例

あなたのお店をPRしませんか。広報プレゼントクイズの賞品を提供していただけるお店を募集しています。詳細は総務課秘書広報係までご連絡ください。 ☎075(631)9991 / ☎0774(45)3922