

2003 平成15年

DECEMBER

12/1

No.652

広報

くみやま

淀大根の出荷

京の伝統野菜

淀大根（聖護院大根）の出荷が最盛期を迎えました。淀大根は主に東一口地区で栽培され、おでんやふろふきなどの料理に欠かすことができない野菜です。積み上げられた純白の大根は、まさに冬の風物詩です。



▲みごとに積み上げられた淀大根

2P 新たなバス路線の試験運行

4P 水道事業の概要

8P みんなの広場
秋の叙勲など

12P INFORMATION
荒見苑 クリスマスの集いなど

20P 「ふるさとの旅日記」
西国三十三所順拜日記(6)



▲第二京阪道路 一般国道部で記念植樹
(11月12日 佐山・東角小学校)

平日ダイヤ

久御山団地 → 中書島

停留所名	始発	9時～16時											
久御山団地	6:35	6:50	7:05	7:15	7:25	7:35	7:50	8:05	8:20	8:35	毎時 00 30	17:05	17:20
佐古	6:36	6:51	7:06	7:16	7:26	7:36	7:51	8:06	8:21	8:36	毎時 01 31	17:06	17:21
工業団地	6:37	6:52	7:07	7:17	7:27	7:37	7:52	8:07	8:22	8:37	毎時 02 32	17:07	17:22
新タマキ	6:38	6:53	7:08	7:18	7:28	7:38	7:53	8:08	8:23	8:38	毎時 03 33	17:08	17:23
野村口	6:39	6:54	7:09	7:19	7:29	7:39	7:54	8:09	8:24	8:39	毎時 04 34	17:09	17:24
ジャスコ久御山店前	6:42	6:57	7:12	7:22	7:32	7:42	7:57	8:12	8:27	8:42	毎時 07 37	17:12	17:27
ジャスコ東	6:43	6:58	7:13	7:23	7:33	7:43	7:58	8:13	8:28	8:43	毎時 08 38	17:13	17:28
西大手筋	6:53	7:08	7:23	7:33	7:43	7:53	8:08	8:23	8:38	8:53	毎時 18 48	17:23	17:38
中書島	6:55	7:10	7:25	7:35	7:45	7:55	8:10	8:25	8:40	8:55	毎時 20 50	17:25	17:40

停留所名														最終
久御山団地	17:35	17:50	18:05	18:20	18:35	18:50	19:05	19:20	19:35	19:50	20:20	20:50	21:20	21:40
佐古	17:36	17:51	18:06	18:21	18:36	18:51	19:06	19:21	19:36	19:51	20:21	20:51	21:21	21:41
工業団地	17:37	17:52	18:07	18:22	18:37	18:52	19:07	19:22	19:37	19:52	20:22	20:52	21:22	21:42
新タマキ	17:38	17:53	18:08	18:23	18:38	18:53	19:08	19:23	19:38	19:53	20:23	20:53	21:23	21:43
野村口	17:39	17:54	18:09	18:24	18:39	18:54	19:09	19:24	19:39	19:54	20:24	20:54	21:24	21:44
ジャスコ久御山店前	17:42	17:57	18:12	18:27	18:42	18:57	19:12	19:27	19:42	19:57	20:27	20:57	21:27	21:47
ジャスコ東	17:43	17:58	18:13	18:28	18:43	18:58	19:13	19:28	19:43	19:58	20:28	20:58	21:28	21:48
西大手筋	17:53	18:08	18:23	18:38	18:53	19:08	19:23	19:38	19:53	20:08	20:38	21:08	21:38	21:58
中書島	17:55	18:10	18:25	18:40	18:55	19:10	19:25	19:40	19:55	20:10	20:40	21:10	21:40	22:00

※土・休日のダイヤは終日1時間に2本です。詳細は別途チラシ等でお知らせします。

中書島 → 久御山団地

停留所名	始発	9時～16時											
中書島	6:55	7:10	7:25	7:35	7:45	7:55	8:10	8:25	8:40	8:55	毎時 20 50	17:25	17:40
ジャスコ東	7:04	7:19	7:34	7:44	7:54	8:04	8:19	8:34	8:49	9:04	毎時 29 59	17:34	17:49
ジャスコ久御山店前	7:06	7:21	7:36	7:46	7:56	8:06	8:21	8:36	8:51	9:06	毎時 31 01	17:36	17:51
野村口	7:08	7:23	7:38	7:48	7:58	8:08	8:23	8:38	8:53	9:08	毎時 33 03	17:38	17:53
新タマキ	7:09	7:24	7:39	7:49	7:59	8:09	8:24	8:39	8:54	9:09	毎時 34 04	17:39	17:54
工業団地	7:10	7:25	7:40	7:50	8:00	8:10	8:25	8:40	8:55	9:10	毎時 35 05	17:40	17:55
佐古	7:11	7:26	7:41	7:51	8:01	8:11	8:26	8:41	8:56	9:11	毎時 36 06	17:41	17:56
久御山団地	7:12	7:27	7:42	7:52	8:02	8:12	8:27	8:42	8:57	9:12	毎時 37 07	17:42	17:57

停留所名														最終
中書島	17:55	18:10	18:25	18:40	18:55	19:10	19:25	19:40	19:55	20:10	20:40	21:10	21:40	22:00
ジャスコ東	18:04	18:19	18:34	18:49	19:04	19:19	19:34	19:49	20:04	20:19	20:49	21:19	21:49	22:09
ジャスコ久御山店前	18:06	18:21	18:36	18:51	19:06	19:21	19:36	19:51	20:06	20:21	20:51	21:21	21:51	22:11
野村口	18:08	18:23	18:38	18:53	19:08	19:23	19:38	19:53	20:08	20:23	20:53	21:23	21:53	22:13
新タマキ	18:09	18:24	18:39	18:54	19:09	19:24	19:39	19:54	20:09	20:24	20:54	21:24	21:54	22:14
工業団地	18:10	18:25	18:40	18:55	19:10	19:25	19:40	19:55	20:10	20:25	20:55	21:25	21:55	22:15
佐古	18:11	18:26	18:41	18:56	19:11	19:26	19:41	19:56	20:11	20:26	20:56	21:26	21:56	22:16
久御山団地	18:12	18:27	18:42	18:57	19:12	19:27	19:42	19:57	20:12	20:27	20:57	21:27	21:57	22:17

※土・休日のダイヤは終日1時間に2本です。詳細は別途チラシ等でお知らせします。

新たなバス路線の試験運行を始めます

久御山町公共交通対策協議会では、町内の公共交通（バス）について、明日まち委員会の提言やアンケート等を実施し検討をしてきました。この度、国土交通省の補助を受けて、久御山団地からジャスコ久御山店前を経由し、特急停車駅である京阪中書島駅を約20分で結ぶ基幹バス路線の試験運行（実証実験）を始めます。多くの住民の皆さんのご利用をお願いします。

基幹バス路線

住民参加による自由な検討を行う「明日まち委員会」から、公共交通（バス）サービスについて、「久御山町には、通勤・通学の結びつきが強い京都市への定時性がある鉄道なみのバス路線が必要である」という提言書をいただきました。

町では、この提言を実現するため、近畿運輸局と協力し、「久御山町公共交通対策協議会」を設立し、久御山団地から京阪中書島駅を結ぶ基幹バス路線案が、検討した結果示されました。

基幹バス路線の試験運行

町では、生活や産業の基盤となる基幹バス路線の実現のため、平成16年1月から試験運行を始めます。この基幹バス路線の運

行で、町内から京都の四条までが最短28分、また大阪の京橋までが最短50分です。試験運行後は、継続的な本格運行をめざしますので、多くの住民の皆さんのご利用をお願いします。

運行期間 平成16年1月15日(木)から7月2日(金)まで

運行時間 (詳細は、平日ダイヤ表参照)

久御山団地発

平日 6時35分～21時40分

土休日 6時35分～20時40分

中書島発

平日 6時55分～22時00分

土休日 6時55分～21時00分

※運賃・ルート・平日ダイヤは、表のとおりです。

※試験運行時は、久御山団地からジャスコ

久御山店前間、便数の少ない昼間時

も、現状の1時間2便から1時間4便と

なります。

問い合わせ/都市計画課

▼運行ルート

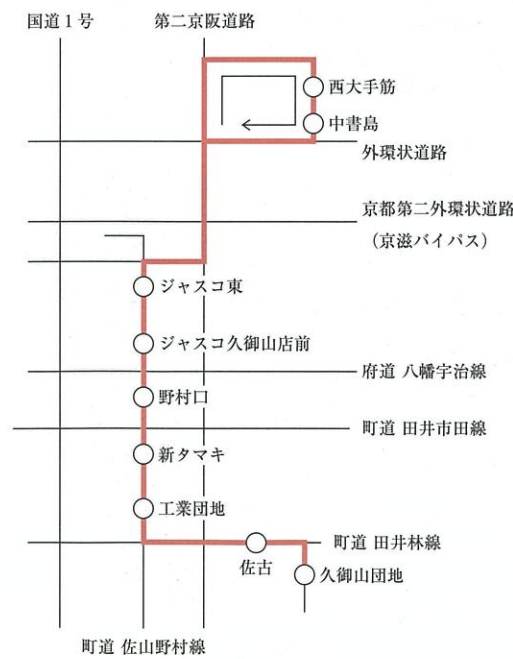

※中書島から西大手筋への利用はできませんので、ご注意ください。

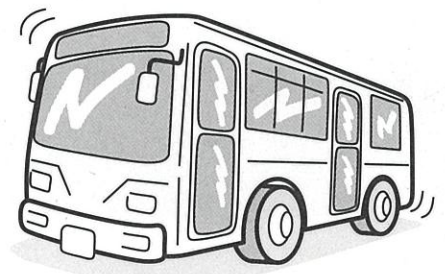

平成16年1月15日(木)から7月2日(金)まで

▼運賃表

乗車	久御山団地	佐古	工業団地	新タマキ	野村口	ジャスコ久御山店前	ジャスコ東	西大手筋	中書島
久御山団地		160	160	160	160	160	160	240	240
佐古			160	160	160	160	160	240	240
工業団地				160	160	160	160	240	240
新タマキ					160	160	160	240	240
野村口						160	160	240	240
ジャスコ久御山店前							160	240	240
ジャスコ東								240	240
西大手筋									220
中書島	240	240	240	240	240	240	240	240	※

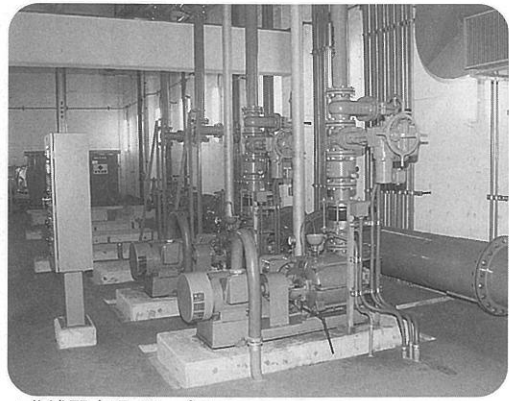

▲北浦配水場ポンプ室

益や受託工事収益の減により、総収益は前年度と比べ二千六百八十九万八千円減の五億二千二百六十三万五千円となっています。支出では、事業費用のうち、原水及び浄水費は増となったものの、配水及び給水費や総係費などで二千二百三十八万八千円減の五億三千六百九十五万七千円となり、この結果、収支は一千四百三十二万七千円の純損失（赤字）が生じ、前年度繰越利益剰余金を充てています。

また、配水管の増設や改良などの事業に係る資本的支出では、建設改良費が一億七千八百三十三万六千円、企業償還金が四千三百九十八万八千円となり、支出額の合計は一億五千八百四十二万四千円となっています。これらの財源は、分担金の六千二百二十九万二千円を充て、不足する八千九百五十一万二千円は補てん財源（過年度分損益勘定留保資金）を充てています。（金額は、千円未満四捨五入）

水道・下水道料金の軽減

次のいずれかに該当する世帯に対し、水道・下水道料金の月額基本使用料をそれぞれ五百円減免し、負担を軽減しています。申請は毎年六月ですが、転入者等の申請は随時受け付けています。

①市町村民税が非課税で六十五歳以上のひとり暮らし老人世帯

水道料金を引き下げ

長引く景気低迷で社会経済情勢が大変厳しいなか、住民や事業者の皆さんに水道料金の負担軽減を図るため、平成十三年度五期分（十一月の使用分）から、家事用、営業用、工場用の用途を対象に、平均七〇％の引き下げを行いました。

皆さんから納めていた水道料金などでまかなう水道事業です。負担が少しでも軽くなるように、今後も、引き続き経営努力を図ります。

口座振替をご利用ください

上下水道料金のお支払いは、便利で確実な口座振替をご利用ください。

「注意」ください

最近、町職員を装い、「無料で検査をします」などと言ってご家庭を訪れ、検査をした後で「水道水が危ない状態です」と偽って危機感をあおり、浄水器の購入を勧める業者の事例が報告されています。

水道課ではご家庭を訪れて、水質の検査は行っておりません。また、浄水器を販売したり、あせんだりすることは、一切しておりませんのでご注意ください。

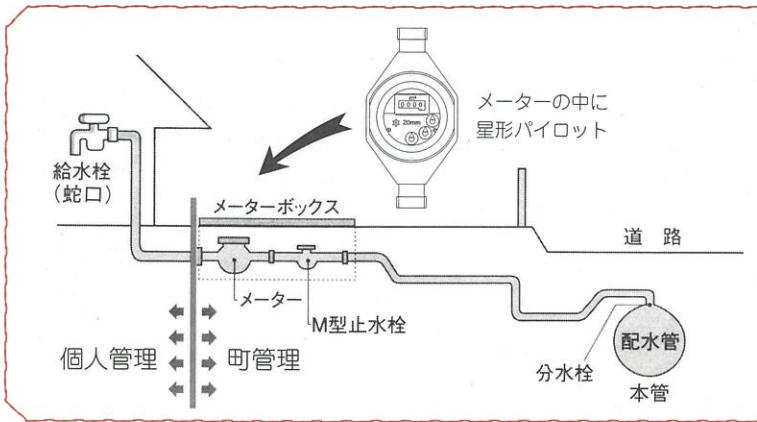

漏水修理費用の負担は？

左図の個人管理箇所からの漏水修理は、個人負担となります。ただし、町管理箇所からの漏水修理は、町負担ですが、修理に伴う周辺復旧費、例えば、石張等の費用は、個人負担となります。

手続きは簡単です。預金や貯金の通帳とご使用の印鑑、使用水量のお知らせまたは上・下水道料金の領収書をご持参のうえ、口座のある取扱金融機関の窓口へお申し込みください。町外にある金融機関をご利用の方は、申込書を送付しますので、水道課までご連絡ください。

安心してご利用いただける水道水の供給に努めています

私たちが毎日使っている水。もし、水道が止まったら、毎日の暮らしや産業経済活動は、たちまちマヒしてしまいます。

町では、蛇口をひねれば、いつでもきれいなおいしい水が安心して飲める水道水の安定供給に努めています。

今号では、久御山町の水道事業について、現在の経営状況などについてお知らせします。

久御山町の水道事業

町の水道事業は、国道一号が町の中央部を南北に開通した昭和四十一年ころから、急速な都市化の進展と相まって、水需要が増大するなか、昭和四十三年四月から給水を開始しています。

また、安全で良質な水の安定供給と将来の水需要に対応するため、平成五年度から六年度にかけて、第三次拡張事業の第一期工事として、北浦配水場（市田）を整備しました。

今後、二十立方メートルの配水池と自己水源地下水を取りする計画をしています。

水源の内訳は、京都府営水道からの受水（全体の約五七％）と地下水（深井戸）による自己水源（同約四一％）で、大橋辺地区は、京都市からの分水となっています。（平成十四年度決算数値）

現在の給水計画では、給水人口が二万二

千人で、一日の最大給水量が、一万八千立方メートルです。

水道事業は独立採算制

水道事業は、住民福祉の増進を目的として設置経営する企業で、独立採算制の自主的な運営をしています。

京都府営水道の受水費や人件費、維持管理費、建設費など、すべての経費は水道料金などの収入でまかっています。

平成十四年度決算のあらまし

町では、安全で良質な水の安定供給に努めるとともに、経営の効率化を図っていますが、近年、長引く景気低迷や給水人口の減少等の影響で、有収水量（水道料金の対象となる使用水量）が前年度と比べ〇・八割減の約三百二十万九千立方メートルとなりました。平成十四年度の経営状況は、事業運営に係る収益的収支において、収入では給水収

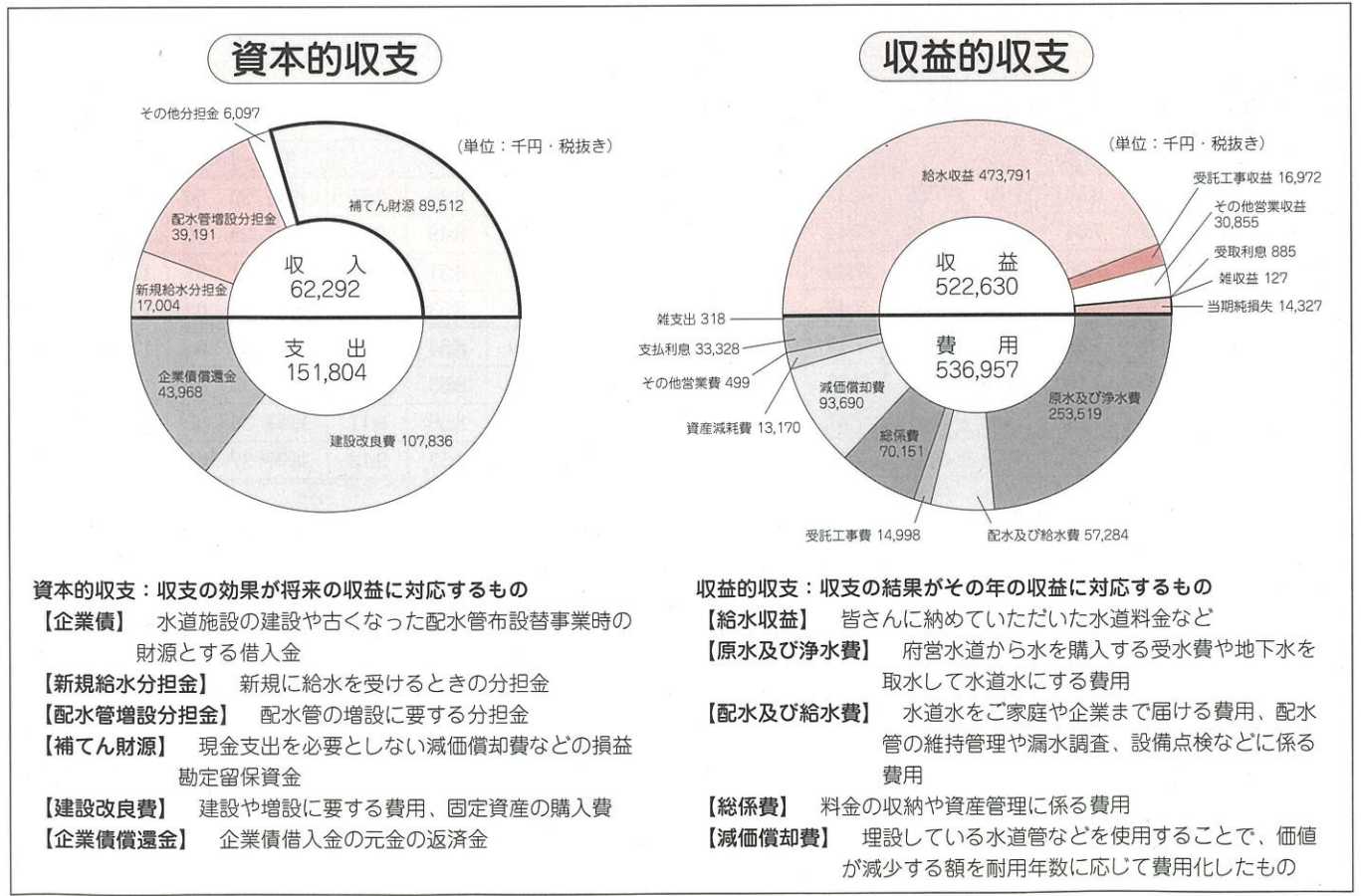



▲久御山よさこい

11月2日(日)、3日(祝)「出愛・ふれ愛・学び愛」をテーマに開かれた第28回久御山町民文化祭は、2日間で延べ4,000人が参加されました。ホールでは、コーラスやフォークダンスなど21組が、日ごろの練習成果を披露されました。また、館内では、絵画や陶芸・生花・書道などの作品展。庁舎中庭では、リサイクル品・不用品のフリーマーケットや、焼きそば・農産物の模擬店、バザーなどが開かれました。参加者は、子どもから大人まで、それぞれの文化の秋を満喫しました。

第28回 久御山町民文化祭



▲力作がずらり



▲みごとな菊がお出迎え

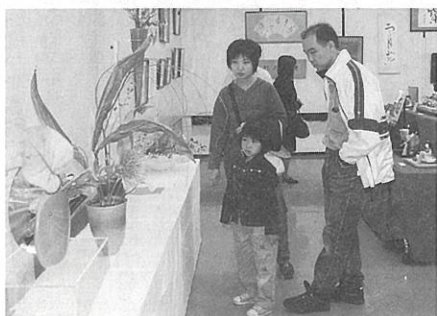

▲おもわず注目



▲ぱっちり決まった



▲エレガンスに!!

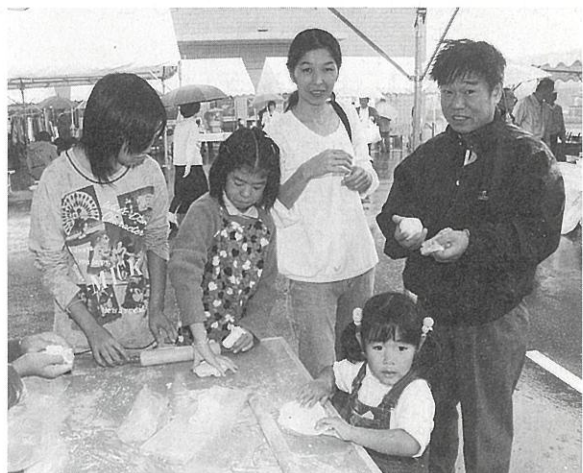

▲おいしいうどんができてあがるかな



▲選挙の開票

衆議院議員 総選挙の結果

投票率は57・35%

11月9日に行われた衆議院議員総選挙の投票結果は次のとおりでした。当日の小選挙区の有権者数は、13,736人、投票率は57・35%で、前回(平成12年)を1・36%下回りました。

●小選挙区選挙候補者別得票数

矢口 まさあき 761票
やまのい 和則 3,425票
ひだ 嘉明 3,503票
(届出順・敬称略)

●比例代表選挙政党別得票数

民主党 2,847票
社会民主党 2,399票
自由民主党 2,404票
公明党 1,357票
日本共産党 750票

育てよう一人ひとりの人権意識

人権デー 12月10日
人権週間 12月4日～10日

「世界人権宣言」は、基本的な人権および自由を尊重し確保するため、世界のすべての人々と、すべての国々が達成すべき共通の目標として、昭和23年(1948年)に国際連合で採択されました。これを記念して採択日の12月10日を「人権デー」と定められています。

法務省および全国人権擁護委員連合会は、「人権デー」を最終日とする一週間(12月4日～10日)を「人権週間」と定め、人権尊重思想の普及高揚を図っています。あなたも人権問題を自分自身の問題としてとらえ、一人ひとりの人権意識の向上を図りましょう。

部落差別をなくそう
同和問題は、日本社会の歴史的發展の過程で形づくられた身分階層構造に基づく差別により、日本国民の一部の人々が長い間、経済的・社会的・文化的に低位の状態を強いられた、我が国固有の重大な人権問題です。



▲街頭啓発

国と地方公共団体等が一体となって、昭和44年以降、特別措置法に基づき地域改善対策を行い、偏見による差別の解消をめざして積極的に啓発活動に取り組んでいます。が、いまだに差別事象は後を絶ちません。同和問題の解決には、私たち一人ひとりが自分自身の課題としてとらえ、人権尊重についての理解をいっそう深めることが大切です。

女性の権利

近年、女性の地位向上と男女平等の実現に向けた取り組みが進んできました。しかし、まだまだ「男は仕事、女は家庭」といった性別による役割分担の意識は根深く、家庭や職場でさまざまな差別を生む原因となっています。

このような状況のもと、町では、男性と女性が互いに人権を尊重しつつ、喜びも責

任も分かち合い、性別にかかわらず、その個性と能力を十分発揮できる男女共同参画社会の実現をめざして、平成15年3月に「久御山町男女共同参画プラン」を策定しました。このプランの柱は、「生涯にわたる人権の確立」や「就業における男女平等の推進」、「男女平等の視点に立った社会制度・慣行の見直し」などがあげられています。女性をめぐる人権問題の解決は、女性だけでなく、男性をも含めた社会全体の課題であるとの認識のもと、一人一人の人間として人権を尊重する心が大切です。

人権問題でお困りのとき 人権擁護委員にご相談を

人権擁護委員は、法務大臣から委嘱を受け、人権侵害が起きないように身近な社会を監視し、人権擁護の活動を担う皆さんの力強い相談相手です。

町では、人権擁護委員の皆さんが毎月一回定例相談にのっているほか、委員さんの自宅でも相談に応じています。相談は無料で秘密は守られます。

※今月の人権擁護相談日は、14ページに掲載しています。

人権擁護委員

- 下井 全光さん(相島野口32) ☎075(631)2540
- 岡西 すみ子さん(林中垣内10) ☎0774(41)6848
- 豊田 博司さん(田井荒見26) ☎0774(41)7766
- 中村佐喜子さん(栄3丁目1の66) ☎0774(43)4006

障害者の日 12月9日

1981年の国際障害者年を記念して、障害者問題について、広く人々の理解と認識を深めて、障害者の福祉の増進を図るために12月9日を「障害者の日」とされています。

12月3日から9日は、障害者週間

障害のある人々に対するバリアを取り除き、障害者の社会参加を推進するためには、一人ひとりの正しい理解と認識を深める啓発が必要です。そのため、平成7年度から毎年12月3日から9日までの一週間を「障害者週間」となっています。

交流会と街頭啓発

町では、障害者の日に、久御山町身体障害者協会を中心に、交流会や街頭啓発を展開します。障害者自身が社会に働きかけ、一人でも多くの人の正しい理解と認識を深めていただくよう運動を行います。障害のある人と一緒に、学んでみませんか。

日時/12月9日(火)

午前10時～午後4時

場所/老人福祉センター 荒見苑、ジャスコ久御山店

内容/荒見苑で障害者による交流会、ジャスコ久御山店で街頭啓発

申し込み・問い合わせ/参加ご希望の方は、社会福祉課へ。電話可

みんなの 広場

みんなが主役
まちの話題! あ・れ・こ・れ



2003 Kuriyama
▲東角校区青少年健全育成協議会
「木工教室」(10月25日・東角小学校)

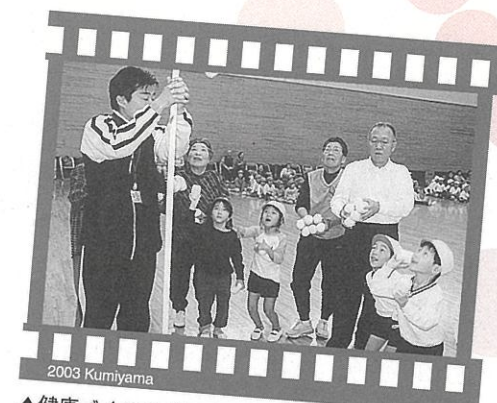

2003 Kuriyama
▲健康づくりスポーツレクリエーション祭
(10月24日・体育館)

秋の褒章

田中 安太郎さん(中島)
庭師の第一人者として活躍

平成15年秋の褒章で、田中安太郎さん(中島・63歳)が黄綬褒章を受章されました。

田中さんは、桂高校園芸科を卒業後、園芸・造園会社に勤務されていましたが、その時に、いろいろな京町家の庭を見ているうちに、庭師として独立することを決意。昭和46年に開業、10年後に石豊造園土木(株)を興され、現在では、京風庭園の庭師の第一人者として活躍されています。

田中さんの好きな庭は、見た人に四季を感じさせる自然風景式庭園。基本は石組みや木、石塔などで造られますが、その素材のシンプルさがかえって表現が大変難しいそうです。それでも、「自分の造った庭が思い通りに完成し、注文主に新しい庭を一から説明しなくても、相手の心に語りかけてくれる庭ができたときが最高」と語られました。

また、田中さんは国内だけに限らず、イギリス、アフリカ、台湾、ハワイ、最近ではパラオでも日本庭園の造園に取り組み、その卓越した技術は海外でも高い評価を受けておられます。

今回の受章で、「これで人に認めてもらえた、やっと一年生です」と謙そんして語られましたが、庭師として「いいものを造りたい」という限りない情熱が、新たな挑戦へとつながります。



秋の叙勲

柳島 静江さん(栄)
生態学の研究に貢献

平成15年秋の叙勲で、柳島静江さん(栄・78歳)が瑞宝中綬章を受章されました。

柳島さんは、旧制京都第一女学校(現鴨沂高校)を卒業後、お父さんの「これからの女性は自立しなければ」と勤めがあって、旧制東京女子高等師範学校



(現お茶の水女子大学)理科学科に入学。卒業後、京都に戻られ女学校の教師を経て、昭和21年4月、旧京都帝国大学理学部(現京都大学理学部)へ入学されました。

大学の研究室では、生態学の研究をされてきました。研究の一例では、昆虫などが、生きるための環境(温度)を人為的に変えてやることによって、遺伝子がどうなるのかの実験で、結果、環境を変えても遺伝子に影響がないことが判明したそうです。

柳島さんは、「学者と呼ばれるより研究者と呼ばれたい」と語られていましたが、これまでを振り返って大学での研究と家事、子育てと大変忙しい日々を送っていたけれど、充実していたそのころが一番楽しかった思い出だそうです。

今回の受章で柳島さんは、「素直にうれしい。でも複雑な気持ち」と語られましたが、これまで歩んでこられた人生に多くの出来事があったことがうかがい知れました。



2003 Kuriyama
▲学習発表会(11月8日・佐山小学校)



2003 Kuriyama
▲御牧校区青少年健全育成協議会
親子の集い「いもほり大会」(11月8日・藤和田)

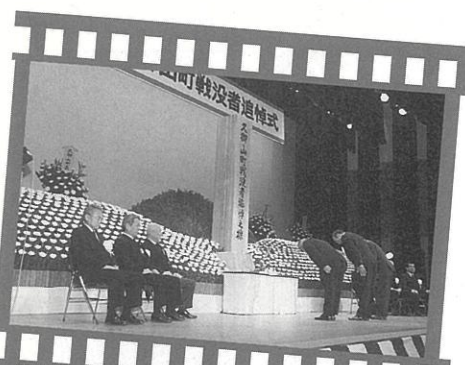

2003 Kuriyama
▲戦没者追悼式
(11月11日・中央公民館)

府民の消防賞を受賞

鶴ノ口 均さん(東一口)
消防団活動に尽力

久御山町消防団長の鶴ノ口均さん(東一口・61歳)が府民の消防賞を受賞されました。

鶴ノ口さんは、平成4年消防団長就任後、平成11年12月に、地域での消防活動の強化のため、女性消防団の組織化を図るなど地道な活動が評価されたものです。

鶴ノ口さんは、「消防団の訓練が整然と正しく行われたときが一番うれしい」と語られ、若いころ経験した大水害では、「訓練と実際の災害現場とは違う」、「幸いにも大きな災害が発生していないので、団員の警戒心が薄れるのが心配」と語られ、団長としての強い責任感が伝わってきました。

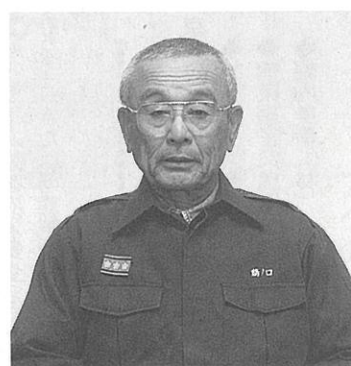

バスフェスタ

バスを育てる会
利用者が便利なバスを考える

利用者の立場から、町のバスサービスのあり方を考える「バスフェスタ」が11月1日・2日に役場で開かれました。

この催しは、「くみやま公共交通を活かしたまちづくりの会」(略称：バスを育てる会、竹中隆司会長)によるもので、座談会では、富山県高岡市の「路面電車と都市の未来を考える会・高岡」の島正範会長を迎え、環境にやさしく高齢者、子どものためになる便利なバスのあり方について真剣な意見交換がされていました。



▲バスフェスタでの座談会

お誕生	お結婚
大字名 藤和田	大字名 清川
出生児 洞鶏	妻の氏名 理恵子
島村	新垣
野村	佐原
佐野	順司
山崎	柳生
林	柳生
栄	柳生
市	柳生
栄	柳生
田	柳生
原	柳生
笠井	柳生
津村	柳生
山口	柳生
森	柳生
牧瀬	柳生
和	柳生
森	柳生
中	柳生
三	柳生
葛	柳生
洞	柳生
藤	柳生
和	柳生
大	柳生
字	柳生
名	柳生
お誕生	お結婚
大字名 藤和田	大字名 清川
出生児 洞鶏	妻の氏名 理恵子
島村	新垣
野村	佐原
佐野	順司
山崎	柳生
林	柳生
栄	柳生
市	柳生
栄	柳生
田	柳生
原	柳生
笠井	柳生
津村	柳生
山口	柳生
森	柳生
牧瀬	柳生
和	柳生
森	柳生
中	柳生
三	柳生
葛	柳生
洞	柳生
藤	柳生
和	柳生
大	柳生
字	柳生
名	柳生

10月15日から11月14日までの受付分(敬称略)

わが家のアイ・ドール

おめでとう!

たなか そうま
田中 颯真くん
元気な男の子に育ってね。
林 田中大輔・さおりさんの長男
(平成14年8月21日生)

毎月1日は「安全・安心の日」です。

広報くみやま
エコライン

「エコライン」に寄せられた
ご意見・ご要望
●お手紙ありがとうございました

Q 8月分の公立幼稚園保育料について

8月は登園日が一日あるだけに1か月分の保育料を支払わなければならない。その理由を教えてください。(匿名)

A 幼稚園保育料は、登園の有無や日数によって算定しております

幼稚園の運営には、施設の維持管理費や人件費などが必要で、これらの経費は、保護者の皆さんから納めていただく保育料(園児一人あたり月額、5000円)のほか、町税などでまかっています。ちなみに、平成14年度の園児一人あたりの運営経費は約8万円です。

おたずねの「8月はほとんど登園がないのに…」とのことですが、幼稚園保育料は、登園の有無や日数によって算定しているのではなく、幼稚園運営に要する経費として、在籍する園児に対し、保護者に通年において納付していただいております。

夏休み中も毎週曜日を決めて絵本の貸し出しや保護者からの相談にも応じております。
【学校教育課】

Q 体育館に血圧計を設置していただきたい

体育館を利用される人には、中高年の人もおられますので運動中の自己管理の一助として、自動血圧計を設置していただきたい。(下津屋・女性)

A 設置いたします

運動中に限らず日常の健康管理は、自分の血圧が健康な状態にあるかを知ることが必要です。トレーニングルームと体育館受付窓口横に設置いたしますので、健康管理に役立っていただろう。

【総合体育館】

BOOK BOOK BOOK BOOK BOOK

図書館

くみやま

【問い合わせ】 ☎0774(45)0003
【開館時間】 火～金曜日/午前9時30分～午後7時
土・日・祝日/午前9時30分～午後5時
【休館日】 1日(月)・8日(月)・15日(月)・22日(月)・28日(日)～1月5日(月)

◆オススメ本

「わたしたちとボランティア活動(全5巻)」

図書館では、毎月テーマを設けて本を紹介しています。ぜひご利用ください。
今月は、さまざまな分野に広がりを見せるボランティア活動に関するオススメの本をご紹介します。

◆オススメ本

「わたしたちとボランティア活動(全5巻)」

ボランティアとは何かから、その種類や活動内容などをシリーズで紹介(児童書) 学研発行

「ボランティア―わたしたちができること―(全8巻)」

お年寄りや障害のある人たちとの交流、豊かな自然や住みよい地域づくりの取り組みなど、ボランティア活動を多数紹介(児童書) ポプラ社発行

「ボランティアの世界」

ボランティアの本質は？活動のあり方は？など、ボランティアに関心のある人に役立つ情報を紹介 吉村 恭二著



資格商法の二次被害

資格商法とは、家や職場に電話をかけ、「受講すれば必ず資格が取れる」「もうすぐ国家資格になる」などとしてこく勧誘し、講座や教材を契約させる商法をいいます。

最近では、過去に資格講座の契約をしたことがある人が狙われ、「過去の講座が終了していないので手続きが必ず」として新たな資格講座の契約を勧誘させられます。また、勧誘が来なくなるように名簿から抹消するなどのいわれて契約させられるという「二次被害」のトラブルが増加しています。

悪質業者はあの手この手さまざまなことを語り契約を迫りますが、すべて新しい契約をさせるための嘘です。信用してはいけません。以前の契約についても代金を払い終えた時点で終了しており、継続することはありません。

資格講座などの「電話勧誘販売取引」は、特定商取引法で規制されており、事実と異なることを告げたり、断っている人に再度勧誘したりすることは禁止されています。きっぱり断ることが重要です。電話を長く聞くと相手のペースに乗せられ、断りにくくなります。電話は早く切るようにしましょう。また、万が一、申し込みや契約を締結しても、クーリング・オフすることができません。

トラブルに巻き込まれたら、一人で悩まず京都府くらしのアドバイザー、京都府消費生活科学センター ☎0775(82)0210または町産業課へご相談ください。

京都府くらしのアドバイザー(敬称略)

- ◆神居美子(佐田) ☎0774(43)12663
- ◆曾束絹子(島田) ☎0775(63)53335
- ◆堀内美幸(林) ☎0774(43)14221

「ボランティアへの招待」

福祉、教育、環境、まちづくりなど、あらゆる世代に広がるボランティア活動を具体的に詳しく紹介 岩波書店編集部編

◆新着図書紹介



★くろふね (佐々木 譲著) ベリーが黒船に乗って浦賀へやって来た。激動の時代、熱き男たちの闘い



★ゼロからの介護 (中村 聡樹著) 高齢社会が現実のものとなった今、介護は突然やってくるもの。だからこそ、理解と準備が必要なのです。



★ジュリー (コーラ・テイラー作) 誰にも見えないものが見えるという不思議な力を持つ少女ジュリー。とまどいながらも、力強く成長していく物語



★世界をみにいこう (マイケル・フォアマン作・絵) さあ、とびらをあけて世界をみる旅に出よう！ある朝、男の子は出かけました。

おはなし会

図書館では、ボランティアスタッフが絵本や紙芝居を読み聞かせる「おはなし会」を毎月1回開いています。申し込みはおりません。お気軽にお越しください。日時/12月20日(出) 午前10時30分～11時 場所/ゆうホール2階お話し室

巨椋池の鳥たち Vol.7



アオサギ (コウノトリ目サギ科)

アオサギの大きさは、90センチで、翼を広げると約160センチになります。一年中、巨椋池干拓田や古川で見ることが出来ますが、その中では一番大きな鳥です。アオサギと名づけられていますが、青みは乏しく、背面や翼にいくらか青みがかった灰色羽しているにすぎません。体全体は灰色に見え、首に黒色の縦斑が2本あるのが特徴で、雄と雌は同じ色をしています。

鳴き声は「グワア」「グワア」というしわがれ声を出します。

アオサギの食へ物は、魚や水性動物で水辺や浅瀬で獲物を待ち伏せ、ゆっくり歩行しながら採食します。

このとき、獲物をみつけると、縮めていた首を急に伸ばすことにより加速をつけ、水面下の魚をくちばしではさみとるだけでなく、時には、くちばしで突き刺すこともあります。

ヘルシークッキング Vol.59

のっぺい



食生活改善推進員協議会ヘルスメイト「久味の会」

■材料(4人分)

- | | | |
|--------------|----------------|----------------|
| いか……………1枚 | 生しいたけ……………8枚 | みりん……………小さじ2 |
| 海老……………8尾 | さやいんげん……………12枚 | しょうゆ……………小さじ2 |
| 里芋……………4個 | 酒……………小さじ2 | B 片栗粉……………小さじ2 |
| にんじん……………小1本 | A 片栗粉……………小さじ2 | 塩……………少々 |
| ごぼう……………1本弱 | だし汁……………カップ4 | しょうが汁……………少々 |

作り方

- ① いかは皮をむいて、表面に細かく切れ込みを入れ、海老とともに、一口大に切っておきます。
 - ② 厚めの乱切りにした里芋、にんじんとごぼうは下ゆでしておきます。
 - ③ 生しいたけは、いちよう切り、さやいんげんは二つに切っておきます。
- ※ 大根、厚揚げ、こんにゃくなどを加えてもおいしくいただけます。

募集

荒見苑 クリスマスの集い

町内のお年寄りの交流を深めていただくため、「クリスマス集い」を開きます。
日時/12月17日(水) 午前11時～午後3時30分
場所/老人福祉センター 荒見苑
対象/町内在住の60歳以上の入
定員/100人(先着順)
費用/2,000円
申し込み/荒見苑へ。電話可

自衛官募集

自衛隊では、次の種目の自衛官を募集しています。
種目/自衛隊生徒
対象/中卒(見込みを含む) 17歳未満の男子
申し込み・問い合わせ/宇治募集事務所(宇治市広野町西裏108の30)メウビル2階 ☎0774(44)71309
※詳細は、募集要項でご確認ください。

戸籍の届け出に本人確認

最近、第三者が本人になりすまし、婚姻や養子縁組など虚偽の戸籍届出を行う事件が全国的に発生しています。
町では、虚偽の届け出を未然に防止するため、12月から次の戸籍届出に本人確認を行います。皆さんのご理解とご協力をお願いします。
・婚姻届
・協議離婚届
・養子縁組届および養子離縁届
★届出人が本人の場合
確認のため、国、地方公共団体の機関が発行した身分証明書を提示していただきます。(運転免許証・旅券(パスポート)・身体障害者手帳・外国人登録証明書などで本人の写真がはつてあるもの)
※身分証明書をお持ちでない人でも届け出はできますので、窓口で申し出て下さい。
★届出人が使者(第三者関係人)や本人確認ができなかった場合
町から本人へ郵便等により、届け出内容をお知らせします。なお、戸籍届出により、「氏」の変更のあった人には、「旧氏」で届け出と同時に住所変更があった人には、「旧住所」に通知書を送ります。
問い合わせ/住民課

単身家庭児童 クリスマスパティー

町社会福祉協議会では、単身家庭(一人親の子ごもさんとその保護者を対象に、クリスマスパーティーを開きます。多数ご参加ください。
日時/12月21日(日) 午前8時30分～午後3時15分
問い合わせ/社会福祉課

父親を考えるフォーラム

家庭における父親の役割の重要性を深め、父親の家庭教育参加の必要性を考えます。
日時/12月14日(日) 午後1時30分～4時40分
場所/宇治田原町総合文化センター(宇治田原町岩山沼尻46の1)
対象/子育てに関心のある人
内容/パネルディスカッションと講演
定員/350人
申し込み・問い合わせ/12月10日(水)までに京都市山城教育局 ☎0774(62)0008へ。
※保育ルームを用意しています。ご希望の方は、申し込み時にお申し出ください。

危険物取扱者試験

種類/乙種(第4類)・丙種
試験日/平成16年2月8日(日)
場所/関西文理学院(北区鞍馬口通烏丸丸入ル)
願書受付/町消防本部に備え付けの願書に必要事項をご記入のうえ、12月17日(水)から19日(金)までに(町消防試験研究センター)京都府支部(上京区出水通油小路東入ル京都府庁西別館3階) ☎075(411)0095へ。

危険物取扱者保安講習会

危険物取扱者免状の交付を受けている人で、現在、危険物製造所や貯蔵所または取扱所において危険物の取扱作業に従事している人は、定められた期間内に講習を受講しなければなりません。該当する人は受講してください。
日時/平成16年1月21日(水) 午後1時30分

ファミリー・サポート

ファミリー・サポートとは会員登録の後、あなたが援助できる日時に、子どもを預かっていたた有償ボランティアのことです。町内在住で、自宅でも子どもを預かることができる人なら、ごなたでも会員になることができます。保育士の資格等は必要ありません。あなたの経験を生かして子育てのお手伝いをしてみませんか。
※万が一、援助中子どもやおよび自分がケガをしてしまった場合に備え、町では保険に加入しています。
▼ファミリー・サポート説明会
お気軽にご参加ください。
日時/12月5日(金) 午前10時～11時
場所/ゆうホールミーティングルーム
問い合わせ/社会福祉課

保育所の途中入所

途中入所の申し込み締め切りは、毎月20日(土・日・祝日は前日の平日)です。締め切り日は厳守してください。
審査の結果、入所できる場合は翌月1日からになります。
問い合わせ/社会福祉課

母子家庭等巡回就労相談と就業準備セミナー

母子家庭等自立支援センターでは、母子(父子)家庭の人を対象に就業支援するための相談会等を行います。
日時/平成16年2月6日(金) 午後1時～4時30分
場所/ゆめりあ(宇治市宇治里5の9)
定員/10人(先着順)
就業準備セミナー
日時/平成16年1月18日(日) 午後1時30分～4時30分
場所/はる・るプラザ京都(JR京都駅前)前(下京区東洞院通下ル東塩小路町)
日時/平成16年2月6日(金) 午前10時～正午
場所/ゆめりあ(宇治市宇治里5の9)
※2会場とも定員は30人(先着順)
申し込み・問い合わせ/巡回就労相談、母子家庭等就業準備セミナーとも開催の1か月前から母子家庭等自立支援センター ☎075(252)6010へ。
※費用は無料です。
※保育ルームを用意しています。

国民年金の手続きは忘れずに

就職、退職、結婚などにより、加入されている年金の種別が変わった場合は、忘れずに住民課へ届け出てください。
就職、退職、結婚などにより、加入されている年金の種別が変わった場合は、忘れずに住民課へ届け出てください。

親子のふれあい広場

親子で楽しく遊び、スキンシップを図りましょう。お気軽にお越しください。
日時/12月3日(水) 午前10時～11時30分
場所/地域福祉センターなかとしルーム
対象/町内在住の乳幼児とその保護者
講師/子育てサポート「ほほえみ」主宰 荒井敏江さん
問い合わせ/社会福祉課

子どもの人権110番

京都府人権擁護委員連合会では、いじめ・体罰・不登校・児童虐待など、子どもの人権にかかわる問題全般について、子どもの人権専門委員(人権擁護委員)が、専用電話による相談に応じます。無料で秘密は厳守されます。本人(子ども)からの相談をお待ちしています。
日時/12月9日(火)～11日(木) 午前8時30分～午後5時
専用電話/☎0774(24)4144
(京都府法務局宇治支局)
※日時以外にも京都府法務局人権相談所 ☎075(231)2000では、平日の午前8時30分から午後5時まで相談を受け付けています。

公共下水道工事にご協力を

公共下水道の整備のため、左図の場所下水道管布設工事を行います。期間中は、付近の人や通行される皆さんにご迷惑をおかけしますが、ご協力をよろしくお願い致します。
問い合わせ/下水道課

久御山町を含む6市4町で構成する京都市南部都市広域行政圏推進協議会では、圏域内の魅力あふれる豊富な資源を再認識していただくため、広域情報パンフレット「見聞録」を発行しました。
圏域の自然や歴史、文化などについて理解を深めていただくことも、人々の交流を広域的に推進するためのパンフレットです。
パンフレットは、町内の公共施設等で配布しています。
問い合わせ/企画財政課



▼下津屋枝線(下津屋団地東)
・工期は翌年3月下旬まで

お知らせ

歳末たすけあい運動にご協力ください
歳末の時期に、低所得世帯や高齢者世帯、母子・父子家庭世帯等の人が、温かいお正月を迎えることができるよう、地域のみんで協力し、援助を進めるものです。今年も自治会をおして募金のご協力をお願いします。

第2回福祉講演会

町社会福祉協議会では、地域の皆さんに「福祉」について考えていただくため、第2回福祉講演会を開催します。多数ご参加ください。
日時/12月10日(水) 午後7時～9時
場所/役場会議棟4階特別会議室
講演/演題「地域で共に暮らす」ということ」講師 全国頸髄損傷者連絡会会長 小森猛さん
費用/無料
問い合わせ/同協議会

税のお知らせ

▼納め忘れの税金はありませんか
町では、公正な税秩序を図るため、12月を「滞納一掃月間」として滞納税の「掃」に取り組みます。納期限が過ぎた納め忘れの税金がないか、今一度お確かめください。

▼12月の納税
12月は、平成15年度の固定資産税・都市計画税第4期分と国民健康保険第7期分の納期です。納期限は、平成16年1月5日(月)です。

▼家屋の新築、増築、取り壊しをされた人は申告を
今年中に家屋を新築、増築された人や家屋の一部または全部の取り壊しをされた人は、至急税務課に申告してください。

固定資産税・都市計画税は、1月1日現在の建物の状況によって課税されます。取り壊しの申告をされないと、家屋がないにもかかわらず固定資産税などが課せられることがあります。新築、増築された人には後口、家屋評価にお伺いしますのでご協力をお願いします。

問い合わせ／税務課

きょうと府民だより

京都府が発行している「きょうと府民だより」は、毎月第一日曜日に新聞折り込み(京都、朝日、読売、毎日、産経、日経の各新聞)で、お届けしています。

新聞を購読されているご家庭に、「きょうと府民だより」が届いていないご家庭には、郵送でお送りします。

ご希望の人はお手数ですが京都府広報課 ☎075(414)4074へご連絡ください。

年末の全国交通安全運動

12月11日～31日
飲酒の機会や商業活動の活性化による交通量の増加が予想される年末に、一人ひとりが、交通安全の自覚や意識を高め、ルールを守り、事故防止に努めましょう。

青少年の主張発表会

町青少年健全育成協議会では「第23回青少年の主張発表会」を開催します。

当日は、左表の小・中・高校生12人が、体験したことや感じたことを発表します。多数ご来場ください。

日時／12月13日(土) 午前10時～正午
場所／ゆうホール
問い合わせ／社会教育課

第23回 久御山町「青少年の主張発表会」発表者

No	演 題	学校名	学年	氏 名
1	命をあずかる責任	御 牧 小	6年	斉 藤 基 貴
2	地球を守ろう	佐 山 小	6年	藪 本 和 也
3	人々の悲しみ	東 角 小	6年	鷲 本 奈 々
4	友達って大切だ	御 牧 小	6年	喜 多 香 苗
5	出合いがなければ	佐 山 小	6年	中 川 拓 哉
6	大切な命	東 角 小	6年	安 達 情 未
7	登下校の安全について	久御山中	1年	本 田 聡 美
8	ワーウィックで学んだこと	久御山中	2年	横 井 秀 平
9	自分に責任を持つということ	久御山中	3年	安 達 仁 美
10	サイエンス・クエストの軌跡について	久御山高校	1年	丸 田 貴 大
11	クラス演劇の経験から夢へ	久御山高校	2年	按 裕 美
12	剣道で学んだこと	久御山高校	3年	藤 田 宗 三 郎
		久御山高校	1年	井 上 真 澄 香
司会者			3年	川 久 保 光 恵
		久御山高校	2年	坂 口 寛 朗
ビデオ撮影者			1年	津 野 桃 子

=敬称略=

消防団に加入してください

町には、現在195人(女性10人含む)の消防団員がおります。

消防団には、「自分たちの地域は自分たちで守る」の基本理念に基づき、火災の発生時には消火活動や飛火の警戒、地震における救助や避難誘導等、さらに大雨による水防活動などあらゆる災害において、住民の命と財産を守るため献身的な活動を行っています。

また、平常時には火災予防のため、広報活動や防火訪問、災害に備えて消防ポンプの放水点検や訓練を重ねて技能・体力の向上に努めています。

しかし、近年消防団への入団希望者が減少し、高齢化が進んできている状況です。皆さんに消防団活動のご理解と特に、若い人の入団についてご協力をお願いします。

問い合わせ／消防本部・消防団

相 談

【行政・人権擁護相談】
12月9日(火) 午前10時～午後3時 役場庁舎1階相談室

【女性のための相談】
12月10日(水)、24日(水) 午前10時～午後1時 役場庁舎1階相談室

※前日までに社会教育課に申し込みが必要(定員に満たない場合は当日も受け付けます)

【教育相談】
毎週火曜日～金曜日(祝日は除く)
午前10時～午後5時 ゆうホール教育相談室
※来所(要予約)または電話相談 ☎0774(46)5640

※12月25日(木)が年内最後の相談日です。

【無料法律相談】
12月18日(木) 午後1時～3時 役場庁舎1階相談室 1 定員6人(先着順)

※申し込みは12月1日(月)から広報行政課へ。

【府民無料法律相談】(京都府)
12月15日(月) 午後1時30分～4時30分
田辺地方振興局 ☎0774(62)0173 要予約

【心配ごと相談】(町社会福祉協議会)
12月11日(木)、25日(木) 午後1時～4時
地域福祉センター
ふれあいテレホン相談
相談専用電話 ☎075(6331)342

1 相談時間 午前9時～午後5時

【交通事故巡回相談】(京都府)
12月3日(水)、17日(水) 午前9時～11時30分
午後1時～4時 宇治地方振興局 ☎0774(21)2101

財団法人 文化スポーツ事業団

ふれあい交流館 ゆうホール

申込は12月2日(火) 午前9時から
☎0774(45)0002
【休館日】
毎週月曜日

申し込みと費用

各教室の参加申し込みは、来館または電話で、参加者本人が保護者などが行ってください。

費用は、12月10日(水)(10日までの事業に)については開催前日(まで)に同ホール窓口(午前9時～午後8時)へお支払ください。費用の記載のない教室は無料です。



土曜・日曜・祝日にゆうホールの送迎バスを運行しています。どなたでも無料でご利用できます。

パンコン教室

▼パンコン入門(1日講習会)

日時／12月9日(火)・10日(水)・16日(火)・17日(水)
(水)4回コース(午後1時30分～3時30分)

対象／町内在住・在勤で18歳以上の人
内容／パンコンを始めようという人や慣れない人のための教室です。

週末の星空観察会

日時／12月19日(金)・20日(土) 午後8時30分～9時30分「土曜と冬の星座」12月26日(金) 午後5時～6時「金星と三日月」(受け付けは)すれも終了時間30分前まで)

対象／星空に興味のある人ならどなたでも

子育てサポート「ほほえみ」

日時／12月12日(金)(1回コース) 午前10時30分～11時30分

対象／町内在住の乳幼児とその保護者
内容／子どもと一緒に遊び、子育てのお話しをしましょう。

定員／50組(今月のみ当日の申し込みでも参加できます)

小学生ビデオ学習教室

日時／12月13日(土) 午前10時～正午

対象／町内在住の小学生
内容／自然や科学のふしぎについて、ビデオなどで楽しく学習します。今回は、「ふしぎの島 オーストラリア」と「ス過と再結晶」です。

定員／25人(先着順)

童謡を楽しむ会

日時／12月10日(水)・24日(水) 午前10時～11時30分

対象／町内在住・在勤でおおむね50歳以上の人
内容／先生のピアノにあわせて童謡などを楽しく歌います。

定員／60人(申し込みは不要です。当日、直接お越しください)

費用／資料代のみ必要です。

小学生科学教室

日時／12月20日(土) 午前9時45分～午後0時30分

対象／町内在住の小学4～6年生
内容／大根で「電池つくり」をします。

定員／16人(先着順)

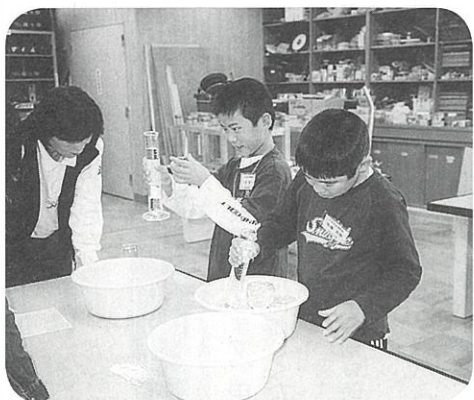

小学生まなびサポート

日時／12月6日(土) 午前10時～正午

対象／町内在住の小学生
内容／宿題や自由研究などの自習ができます。

定員／10人(先着順)

小学生指編み教室

日時／12月21日(日) 午後1時30分～4時

対象／町内在住の小学4～6年生
内容／1枚のフリース生地を細長く切り、クリスマス・リースを指編みします。

定員／16人(先着順)

費用／500円

小学生たこ作り教室

日時/12月26日(金) ①午前9時45分〜午後0時15分 ②午後1時45分〜4時15分 ③27日(土)午前9時45分〜午後0時15分
※日時①②③から選んでください。
対象/町内在住の小学生
内容/来年1月4日(日)の「たこあげ大会」に向けてたこを作ります。
定員/各10人(先着順)
費用/200円

科学館見学ツアー

日時/12月25日(木) 午前8時50分〜午後1時
ル集合、午後5時帰館予定
対象/町内在住の小学3〜6年生
内容/京阪電車を利用して、大阪科学技術館へ行きます。
定員/30人(先着順)
費用/500円(交通費・入館料を含む)

大人ビデオ鑑賞教室

日時/12月10日(水)・24日(水) 午後1時30分〜4時
対象/町内在住・在勤で18歳以上の人
内容/自然・紀行などのビデオを鑑賞します。今回は「世界遺産」などです。
定員/各25人(先着順)

親子で科学体験教室

日時/12月7日(日) ①午前10時〜正午 ②午後2〜4時
※①②のいずれかから選んでください。
対象/町内在住の小学1〜3年生とその保護者

太極拳教室

日時/平成16年1月9日から2月13日までの毎週金曜日(6回コース) 午後1時30分〜3時
対象/18歳以上(高校生は不可)
定員/30人(先着順)
費用/2,000円

中央公民館

申込は12月1日(月) 午前9時から
☎075(631)1000
【休館日】 毎週水曜日

季節のお菓子教室

日時/12月8日(月) 午前10時〜正午
対象/町内在住・在勤で18歳以上の人
内容/旬の食材を使ってお菓子を作ります。
定員/15人(先着順)
費用/500円
持ち物/エプロン、フキン、三角巾

迎春寄せ植え教室

日時/12月25日(木) ①午後1時30分〜3時30分 ②午後7時〜9時
※①②のいずれかから選んでください。
対象/町内在住・在勤で18歳以上の人
内容/縁起のよい寄せ植えで新年を迎えます。
定員/各20人(先着順)
費用/3,000円
持ち物/汚れてもよい服装、軍手

護者
内容/大根で「電池づくり」をします。
定員/各8組(先着順)

小学生フラワーアレンジメント教室

日時/12月14日(日) 午前9時45分〜11時45分
対象/町内在住の小学4〜6年生
内容/押し花でかわいい額を作ります。
定員/16人(先着順)
費用/500円

身近な野鳥観察会

日時/12月23日(祝) 午前9時出発、午後2時ごろ解散予定
対象/町内在住の小学生以上の人
内容/町内の川や田畑に暮らす鳥たちを観察します。
定員/20人(先着順)

冬休み映画大会

日時/12月21日(日) 午前10時〜11時30分
対象/町内在住の小学生以上の人(幼児は保護者同伴で参加してください)
内容/奇跡の出会いを描いた感動のファンタジー「リロアンドスティッチ」を上映します。
定員/200人(先着順)
費用/満3歳以上1人300円
※チケットは、12月6日(土)からゆうホールで販売します。

しめ縄作り教室

日時/12月20日(土) 午後1時〜3時
対象/町内在住・在勤で18歳以上の人
内容/手作りのしめ縄に挑戦します。
定員/15人(先着順)
費用/300円



正月料理教室

日時/12月20日(土) 午前10時〜正午
対象/町内在住・在勤で18歳以上の人
内容/洋風おせち料理のひとつをプロから学びます。
定員/20人(先着順)
費用/1,500円
持ち物/エプロン、フキン、三角巾

着付け教室

日時/12月11日(木)・18日(木) 午後1時30分〜3時30分
対象/町内在住・在勤で18歳以上の人
内容/新年を和服で迎えます。
定員/15人(先着順)
費用/無料
持ち物/着物、帯、小物など一式

フラワーアレンジメント教室

日時/12月14日(日) 午後1時30分〜3時30分
対象/町内在住・在勤で18歳以上の人
内容/卓上で楽しめる「テーブル・リース」を作ります。
定員/16人(先着順)
費用/1,500円



総合体育館

申込は12月1日(月) 午前9時から
☎0774(44)3700
【休館日】 毎週水曜日

トレーニング機器使用講習会

日時/①12月14日(日) 午前10時から ②12月15日(月) 午後7時から

トレーニング相談口

トレーニングプログラムや正しい機器使用方法など、体育館のスタッフがアドバイスします。申し込みは限りません。お気軽にご利用ください。

体育館開放スポーツデー

メインアリーナを無料で開放します。申し込みは限りません。お気軽にお越しください。

日時/①12月13日(土) ②27日(土) 午前9時〜正午
種目/①バスケットボール、小学生用バスケットボール、バドミントン、卓球、ソフトバレーボール、体力測定
②小学生用バスケットボール、ファミリーバドミントン、バドミントン、ソフトバレーボール、バウンドテニス

介護用品リサイクルサービス

【連絡先】 社会福祉協議会 ☎075(631)0022
【譲り受けたいもの】
▽車いす ▽電動介護ベッド
▽電動車いす ▽手押し車
多くの人がお待ちです。ぜひ、ご協力ください。

荒見苑の休苑日・入浴日

【休苑日】土曜日の午後・日曜日・祝日
12月27日(土)〜1月4日(日)
【入浴時間】 毎週月・水・金曜日(休苑日除く) 午後1時〜3時

町の人口(前月比)減42人

〔11月1日現在〕	
総人口	17,210人
男性	8,658人
女性	8,552人
世帯数	6,365世帯
〔10月中の動き〕	
出生	14人
死亡	7人
転入	67人
転出	116人

12月のごみ・し尿収集日 ※年末・年始はごみの収集日程が変則になります。

燃やすごみ		燃やさないごみ	
日付のうち上段は年末の最終日、下段は年始の開始日です。		日付のうち上段は年末の最終日、下段は年始の開始日です。	
月・木	佐古・新開地・津田電線社宅・佐山・粉池・双栗・市田・鈴間・田井・荒見・下津屋・下津屋サンハイツ・島田・東島田・森・坊之池・野村・村東	12月29日(月) 1月5日(月)	月 佐古・新開地・津田電線社宅・佐山・粉池・双栗・松陽台・サントウン佐山・佐山サンハイツ
火・水・金	久御山団地(公団)	12月29日(月) 30日(火) 1月5日(月)	火 市田・鈴間・栄1・2丁目・栄3・4丁目・清水・林・西武西林・ミサワ林・ハイツ西宇治
火・金	松陽台・サントウン佐山・佐山サンハイツ・栄1・2丁目・栄3・4丁目・ハイツ西宇治・清水・林・西武西林・ミサワ林・大橋辺・北川顔・藤和田・近協パレス・中島・西一口・東一口・相島・下津屋団地・東佐山団地	12月30日(火) 1月6日(火)	水 田井・荒見・下津屋・下津屋サンハイツ・下津屋団地・大橋辺・北川顔・藤和田・近協パレス・島田・東島田
			木 坊之池・森・野村・村東・中島・西一口・東一口・相島
			金 東佐山団地・久御山団地(公団)
			12月24日(水) 1月7日(水)
			12月25日(木) 1月8日(木)
			12月26日(金) 1月9日(金)

し尿		くみもれの場合は、必ず収集口から確認のうえ、翌日(翌日が土曜日・日曜日・祝日の場合はその翌日)に、城南衛生管理組合 ☎075(631)5171へ連絡してください。	
8・27日	北川顔(府道以東)・藤和田・島田・東島田・坊之池・東一口(国道1号以東)・森・野村・村東・佐山・新開地・佐古・清水・林・市田・田井・荒見・下津屋	15・17日	西一口・東一口(国道1号以西)・中島・相島
		16日	大橋辺・北川顔(府道以西)

☆大型ごみの申し込みは24日(水)まで

大型ごみ(有料)の収集申し込みは、12月24日(水)までです。年始は1月5日(月)から受け付けします。

☆し尿の臨時収集申し込みは25日(木)まで

臨時収集(有料)の申し込みは、12月25日(木)までです。年始は1月5日(月)から受け付けします。

なお、年内のし尿収集に関するお問い合わせは、31日(水)の正午までに城南衛生管理組合 ☎075(631)5171にご連絡してください。これ以降は翌年の1月5日(月)午前8時30分からの受け付けとなります。

犬は正しく飼いましょう

ルールを守って犬は正しく飼いましょう。

★散歩時のフンは必ず後始末をしましょう

★放し飼いは迷惑です、必ずついで飼いましょう。

★捨てられた犬は、飢えや寒さに苦しむだけでなく、人に危害を加えたりします。最後まで愛情と責任を持って飼いましょう

問い合わせ 環境保全課



リサイクルごみ

缶 類	びん 類
ペットボトル	発泡食品トレイ
紙 パ ッ ク	発泡スチロール
3日 (第1水曜日)	10日 (第2水曜日)
17日 (第3水曜日)	24日 (第4水曜日)

簡単な水洗いをして中身の見える袋に入れて出してください。

予 防 接 種

種 目	日(曜)	受付時間	対 象・接 種 方 法
ツベルクリン およびBCG	接種	8日(月)	14:00~
	判定	10日(水)	15:30

・平成15年7月・8月生まれの人
・生後3か月~4歳未満の人
(できるだけ早期にツベルクリン反応を受けるようにしましょう)
・陰性者にはBCGを接種(1回だけ)

※三種混合(ジフテリア・百日咳・破傷風)・風しん(三日はしか)・日本脳炎・麻疹(はしか)は、4月から個別接種となっています。

年間を通じて、予防接種協力医療機関で接種できます。医師と相談のうえ、受けてください。

※予防接種を受けられるときは、「予防接種と子どもの健康」の冊子をよく読んでから受けてください。

母 子 保 健

健 診 名 等	日(曜)	受付時間	対 象	内 容
乳 幼 児 相 談	5日(金)	9:30~11:00	乳 幼 児	ことば、しつけ、栄養などの相談
4~5か月児健診	11日(木)	13:15~13:30	個人通知が届いた人	医師による健康診査 離乳、保育、栄養などの指導
1歳8か月児健診	12日(金)	13:30~14:00	平成14年3月生まれ	医師、歯科医師による健康診査 身体的、精神的な発達指導
2歳6か月児歯科健診	15日(月)	13:15~13:40	平成13年5月生まれ	歯科医師による健康診査および 予防、身体的、精神的な発達指導
10か月児健診	17日(水)	13:15~13:40	平成15年2月生まれ	医師による健康診査 離乳、保育、栄養などの指導
3歳児健診	19日(金)	13:15~14:00	平成12年5月生まれ	医師、歯科医師による健康診査 身体的、精神的な発達指導
乳 幼 児 相 談	※1 25日(木)	9:30~11:00	乳 幼 児	ことば、しつけ、栄養などの相談

健 診 ・ 相 談

健 診 名 等	日(曜)	受付時間	対 象	内 容
健 康 相 談	※2 3日(水)	10:00~12:00	40歳以上の人	看護師、保健師による健康相談
成 人 歯 科 健 診	15日(月)	13:00~13:30	40歳以上の人	歯科医師による健診、歯科衛生士による歯みがき指導

会場は、すべて保健センター(※1は公団集会所、※2はいきいきホール)です。予防接種・健診には母子健康手帳を必ずご持参ください。

予防接種・乳幼児健診の実施日に送迎バスを運行しますので、ご利用ください。

問い合わせ：長寿健康課保健予防係 ☎075(631)9903・☎0774(45)3904

笑顔
を
キャッチ!

4~5か月児健診(11月13日)
で見つけたかわいい笑顔です。

写真を差しあげます。
広報行政課へお越しください。

町公共機関電話番号

■役場(代表)	環境保全課	631-9917/45-3907
☎(075)631-6111/(0774)45-0001	監理課	631-9952/45-3910
FAX(075)632-1899	道路河川課	631-9961/45-3912
■各課(直通)	産業課	631-9964/45-3914
総務課	都市計画課	631-9966/45-3915
631-9991/45-3922	学校教育課	631-9974/45-3917
企画財政課	社会教育課	631-9980/45-3918
631-9992/45-3924	水道課	631-9987/45-3919
広報行政課	下水道課	631-9990/45-3920
631-9993/45-3926	議会事務局	631-9996/45-0105
税務課	会計課	631-9932/45-3909
631-9926/45-3908		
社会福祉課		
631-9902/45-3902		
長寿健康課		
631-9903/45-3904		
住民課		
631-9904/45-3905		
国保医療課		
631-9913/45-3906		

☎消防本部	631-1515	FAX632-5382
☎ふれあい交流館ゆうホール	45-0002	FAX46-5610
☎図書館	45-0003	FAX46-5690
☎中央公民館	631-1000	FAX632-0031
☎総合体育館	44-3700	FAX44-2203
☎町体育協会	44-2205	FAX44-2203
☎健康センターいきいきホール	41-3466	FAX44-1199
☎老人福祉センター荒見苑	44-3405	FAX44-7801
☎地域福祉センター	631-0022	
(町社会福祉協議会)	FAX632-3001	
☎シルバー人材センター	41-1881	FAX43-4546

ふるさとの旅日記

年号月日 同行何人
 非 奉順礼西国三十三所
 国所 為何

第18回

西国三十三所順拝日記(6)

大和路から家路へ

岡寺の参詣を終えた東一口村の一行九人は、第八番札所の長谷寺に向かう途中、阿倍文殊院で休息した。文殊菩薩を本尊とする文殊院は、京都府宮津市の切戸の文殊京都市の中山の文殊(金戒光明寺)とともに日本三文殊の一つに数えられる古刹である。

本尊の文殊菩薩像は像高二メートル、右手に剣、左手に蓮華を持ち、大きな獅子の姿をした台座にまたがる日本最大の像で、鎌倉時代の仏師快慶の作である。また、文殊池を中心とした境内は景勝の地でもあり、「道中記」に参詣の様子は記されていないが、おそらく一行は池畔の堂宇を巡りながら、一時を過ごしたことであろう。

三月二十七日の夜は初瀬の駒や又市郎の旅籠で泊まり、翌朝初瀬を出立した。「道中記」には、「尤も天気よく三輪にて竹田屋にて名物そうめんをくい、前後は七に追分迄耆里打戻し、大キニ困り入り候」とあるのみで、第八番札所の長谷寺参詣や旅籠の様子は記されていない。長谷寺の門前町に泊まっているが、参詣などの記載がないのは不思議なことである。

ちなみに長谷寺は、観音信仰に開眼して西国巡礼の基礎をつくった徳道上人開基の寺として信仰され、古くは西国第一番札所であったこともある。真言宗豊山派の総本山である長谷寺は、初瀬川が流れる谷間から山腹にかけて多くの建物と点在する。壮大な舞台造りの本堂へは、仁王門から長い登廊が曲折しながら連なり、四〇〇段ほどの石段が設けられている。

天文七年(一五三八)に作られた本尊十一面観音立像は、高さ一〇・一八メートル、国内最大級の木造仏で、左手に水瓶、右手には地藏菩薩像のように錫杖を持つ。いわゆる長谷寺式観音と呼ばれる独特の様式の観音像である。

さて一行は、丹波市(現奈良県天理市)で一人二〇〇文の昼弁当を仕入れ、帯解(現奈良市帯解町)でその弁当を食べている。今までに泊まった旅籠の宿賃は、翌日の昼弁当を含めて支払っていることからみて、長谷の宿では昼弁当付ではなかったらしい。



▲不空羅索観音菩薩坐像(鎌倉時代 国宝)

帯解で休息後、興福寺内の第九番札所南円堂(現奈良市登大路町)に八時半(午後三時)参詣した。興福寺の一堂である南円堂は八角円堂といわれ、京都の六角堂とともに巡礼寺の中では特異な形式の建物である。八角堂の外観に対応して、観音像を中心に諸仏が配されている。

本尊の不空羅索観音は巡礼寺の中では唯一のもので、もとは藤原

氏の守り本尊であったという。弘法大師から与えられたという本尊の不空羅索観音は、その後の兵火で焼き討ちされ、現在の観音菩薩坐像(国宝)は鎌倉時代初期の木像で高さ三・四五メートル、運慶の父康慶とその一門によって作られたものである。この像は秘仏であるが、十月十七日の南円堂大般

若経転読会に特別開扉される。正しく心に願うことは、必ずかなえるという観音にすがる人々の香煙が絶えない寺である。

東一口村の一行九人は南円堂参詣の後、春日大社や東大寺など京都の名所旧跡を訪ねている。古都の景観を満喫した後、木津村(現相楽郡木津町)の川口屋喜兵衛の旅籠に着いたのが七時半(午後四時)であった。

木津川の沿岸に位置する木津川の浜(港)は、木津川筋で最も栄えた船着場である。三月二十九日早朝、物資の運送でにぎわうこの港から、一行は酒肴を船に積み込み木津川を下った。

御牧郷嶋田村まで約一〇里(約四〇キロ)、酒を飲み、景色を眺めながらの遊山気分が嶋田の浜に着いたのが八時半(午後二時)であった。安政四年三月十三日の午の刻(正午)に東一口村を出立して十七日目、ようやく南回り九か寺の参詣を終えた。無事を喜ぶ家族に迎えられ、次の巡礼(北回り)までのわずかの間、一行は旅の疲れをいやしたであろう。

久御山町郷土史会会長
 阪部 五三夫