



祭りだ ワッショイ!

10月6日(日)佐古、若宮八幡宮の秋祭り「子どもみこし」の巡行が行われました。みこしの巡行は、古くから行われている行事で毎年みんなが楽しみにしています。当日は、揃いのハッピーと鉢巻姿の子どもたちの「ワッショイ! ワッショイ!」の元気な声が響いていました。



▲みんなで、ワッショイ!ワッショイ!

2P 久御山中学校 ワーク・ウィック・ステート・ハイスクール交流事業

8P 平成13年度決算のあらまし

12P みんなの広場
第36回 久御山町民運動会他

17P INFORMATION
IT講習会他

24P 「ふるさとの旅日記」
東海道道中記(5)



▲チビッコも参加

楽しい思い出をありがとう



久御山中学校交流 ワーウィック・ステート・ハイスクール 事業



9月21日(土)から29日(日)までの9日間、久御山中学ワーウィック・ステート・ハイスクールの生徒たち、ウィック市長夫妻が来町しました。生徒たちは、町内の家庭でホームステイし、日本の伝統文化や生活習慣にふれ、町の人々と様々な交流を深めました。

9月22日(日)
久御山中学校体育大会に参加

長旅の疲れも見せず、一生懸命競技に参加しました。

9月24日(火) 午前
久御山町表敬訪問

ワーウィック市長夫妻が来町され、町長と市町間交流について話し合いました。

の共通語

オーストラリアのワーウィック市は、ブリスベンから南西へ約160キロに位置します。

9月24日(火) 午後
御牧小学校・称名寺(佐古)

御牧小では、グループに分かれてゲーム等をし、一緒に給食を食べました。称名寺では、お抹茶をいただきました。

9月25日(水)
京都見学

東映太秦映画村、金閣寺などを見学。西陣織会館では、手織りにチャレンジしました。うま〜く出来たかな？

久御山中学校とワーウィック・ステート・ハイスクールは平成7年に姉妹校盟約を締結しました。

笑顔は世界

9月27日(金) 久御山中学校・東角小学校

久御山中では、みたらし団子作り。や書道等、東角小では歌を歌ったりゲーム等をしました。

9月26日(木)
久御山中学校・佐山小学校

久御山中の歓迎式の後、日本語の授業を受けました。佐山小では、折り紙やあやといを体験。

9月29日(日)
GoodWill (親善) パーティ
役場コンベンションホール

大正琴のアンサンブルに挑戦。最後に市長が来年はお待ちしていますと、挨拶されました。

ホストファミリーの魚谷さん(市田)とケリーさんにQ&A!

魚谷さん
Q. ホストファミリーになったきっかけは？
A. 昨年、子どもがホームステイに行ったので。
Q. 楽しかった事は？
A. 家族全員が協力して迎えられた事。
Q. 大変だった事は？
A. 言葉の壁と食事に気が使った。最後に一言：コミュニケーションをとるのが、英単語中心になりましたが楽しかったです。交流事業はすつと続けて欲しいです。

ケリーさん
Q. 参加したきっかけは？
A. 日本語をずっと習っているの。
Q. 楽しかった事は？
A. 自由行動の日、USJに行く事！
Q. 日本の食べ物はどうでした？
A. 生ものは飲み込んで食べました。最後に一言：皆さんとすぐに友達になれて良かったです。オーストラリアで抹茶を飲んだ事もありますし、日本が大好きです。ありがとうございました。

ホストファミリーの樋山さん(林)とロバートさんにQ&A!

樋山さん
Q. ホストファミリーになったきっかけは？
A. 以前、九州に住んでいた時にも経験があるので。
Q. 楽しかった事は？
A. 一緒に嵐山に遊びに行った事。
Q. 大変だった事は？
A. 言葉がなかなか通じない事。最後に一言：子どもたちにとっても、すばらしい経験になったと思いますし、とても楽しんで過ごせました。

ロバートさん
Q. 参加したきっかけは？
A. 父が日系の企業に勤務しているの。
Q. 楽しかった事は？
A. 小学校で子どもたちと遊んだ事！
Q. 日本の食べ物はどうでした？
A. どれもおいしかったです！最後に一言：日本語があまり話せず大変だったけど、ホストファミリーは、Best familyでした！早く帰って、家族や友達に日本の写真を見せたいです。

▲別れを惜しんで

町内の公園・緑地をテーマに

明日まち委員会がスタート

昨年度は、「公共交通（バス）」をテーマに取り組みました。今年度は、「久御山町内の公園・緑地など、町の緑のあり方について」をテーマとしています。委員の顔ぶれも一新し、住民参加型の明日まち委員会がスタートしました。今年度の取り組みをお知らせするとともに、次回の委員会を公開して開催しますので参加者を募集します。

明日まち委員会

この委員会は、住民参加型行政を目指し、在住・在勤者からなる委員で構成されています。委員が自由に発想した意見を、町の施策の企画・立案に活用することを目的としています。

今年度のテーマ

今年度は、「町内の公園・緑地など緑のあり方について」をテーマにして、調査・

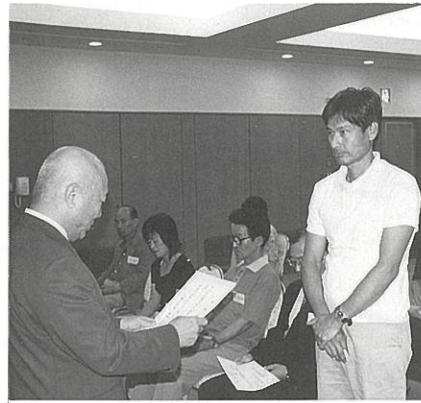

▲委嘱書の交付

検討を進めていただいています。また、緑の保全と緑化の推進に関する「緑の基本計画」の策定にも関わっていただいています。

緑の基本計画

緑の基本計画は、緑地の適正な保全や緑化の推進に関する施策を総合的かつ計画的に進めるため、市町村が策定する計画です。緑の基本計画が対象とする「緑」は、公園・緑地などの公共施設その他、学校や工場内の緑などに代表される「まちなか」の比較的大きな「緑」です。

これまでの委員会では

これまでに「本町の公園や緑の整備・保全・新設」や「地区公園整備」などをテーマに計3回の委員会を開催しました。前回の委員会では、「地区公園整備」をテーマに協議が進められました。明日まち委員会としては、「町内の利用者が、目的等が無くても気軽に立ち寄れる

公園」を目指し、公園の機能としては「自然による修景・景観向上」を取り入れること、という意見をまとめられました。

地区公園とは

地区公園は、主として徒歩圏1km以内に住んでいる人が、利用されることを目的として整備する公園です。標準面積は、4ha

委員会を公開して開催

「地区公園整備」に関する、明日まち委員会としての意見が取りまとめられました。

これを受け、次回の明日まち委員会で



▲熱心に協議をされる明日まち委員会

です。現在、町内には地区公園はありません。平成11年度に策定した都市計画マスタープランでは、地区公園レベルの公園整備を進めることが示されています。その公園は、町東部の田園都市エリアに住民相互のふれあい、また、災害時のオープンスペースとしての役割を果たすため必要とされています。

は、委員以外の住民や在勤の人にも公開する形式で行われることとなりました。あなたも明日まち委員さんと一緒に「本町の公園・緑」について、考えてみませんか。

興味のある人なら、誰でも参加いただけます。多数の応募をお待ちしております。

応募方法

- 日時／平成14年11月30日(土) 午後2時から4時まで
- 場所／久御山町役場庁舎5階 コンベンションホール
- 費用／無料
- 申込方法／電話または、はがきで都市計画課まで申し込んでください。電話 075(631)9966または、0774(45)3915まで
- はがき 住所・氏名・電話番号を明記のうえ、〒619-868久御山町役場事業建設部都市計画課まで
- 期限／11月21日(木) 消印有効
- 対象／興味のある人なら誰でも、参加ください。

住民の足となる公共交通(バス)サービス充実のために

久御山町公共交通対策協議会の設置

高齢化社会の到来や環境問題が深刻化する中で、誰もが安心して暮らせる魅力ある町づくりのためには、マイカーから公共交通へ、交通手段を転換していくことが重要となっています。このため、昨年度の「明日まち委員会」での取り組みに続いて、今年度は新たに国土交通省と町とで「久御山町公共交通対策協議会」を設置しました。

現状と課題

これまで、本町は、鉄道がないものの自動車交通に便利な町として発展してきました。また、来春には第二京阪道路、京都第二外環状道路の開通が予定されており、さらなる発展を遂げようとしています。

現在、多くの住民や企業の就業者が日常の交通手段としてマイカーを使用されています。しかし、今後ますます自動車交通が集中することを考えると、町内の各種施設や鉄道駅へ定時性をもって移動できるバス路線を確保することが望まれます。

運輸局の新規事業に採択

「明日まち委員会」から提言された公共交通(バス)サービスの充実に向け、今年度より創設された国土交通省の「公共交通活性化総合プログラム」に事業採択されたことを受けて「久御山町公共交通対策協議会」を設置しました。

この協議会は、国土交通省、町をはじめ、関係行政機関や学識経験者、経済団体、交通事業者で構成され、本町の公共交通サ-

バス充実のための具体的な方策を検討し、体系的な公共交通網を形成することを目的としています。

第1回協議会の開催

去る9月20日に開催された会議では、町の概要と公共交通の現状、明日まち委員会の提言書、住民意識調査結果が報告されました。その後、熱心に意見交換がされ、課

今後の取組み

まちづくりを視野に入れた理想的なバス路線網を構築するため、モデル路線を設定。このモデル路線で実際にバスを試験運行して、最終的には現行路線の見直しや新規路線の開設も含めた再編案をバス事業者に提示していく予定です。

今後、住民の皆さんにいろいろな機会を通して、情報を提供し、意見を聞かせていただきます。町の将来、環境問題などを考えたとき、今のままの公共交通(バス)でよいかどうか、一人ひとりの問題として考えていただきたいと思います。

久御山町公共交通対策協議会構成

- 会長 京都大学大学院工学研究科 助教授 中川 大
 国土交通省近畿地方整備局企画部 広域計画課長
 同 道路部 道路計画第二課長
 同 京都国道工事事務所長
 京都府宇治地方振興局 地域振興部長
 同 建設部長
 京都市都市計画局都市企画部 担当部長
 宇治市 都市整備部長
 京都府警察本部交通部 交通規制課長
 社団法人京都府バス協会 乗合委員長
 近畿日本鉄道株式会社鉄道事業本部業務局 企画部長
 京阪電気鉄道株式会社 鉄道企画部長
 久御山町工業協議会 副会長
 国土交通省近畿運輸局 京都運輸支局長
 同 企画振興部 交通・観光計画調整官
 久御山町 助役
 同 事業建設部長

▲第1回協議会



支援費制度がはじまる①

～障害者福祉サービスが変わります～

平成15年4月から障害者福祉サービス制度は、これまで町が福祉サービスの内容と提供事業所を決定する制度（措置制度）から、障害者自らが利用するサービスを選択し、事業者と契約を行う制度（支援費制度）になります。

★ 対象になる人

身体に障害のある人（身体障害者手帳の交付を受けている18歳以上の人）。知的障害のある人（18歳以上の人）。ただし、グループホーム利用者にあつては、15歳以上の人。身体に障害及び知的障害がある児童（18歳未満の人）が対象です。

★ 詳しくは社会福祉課へお問い合わせください。

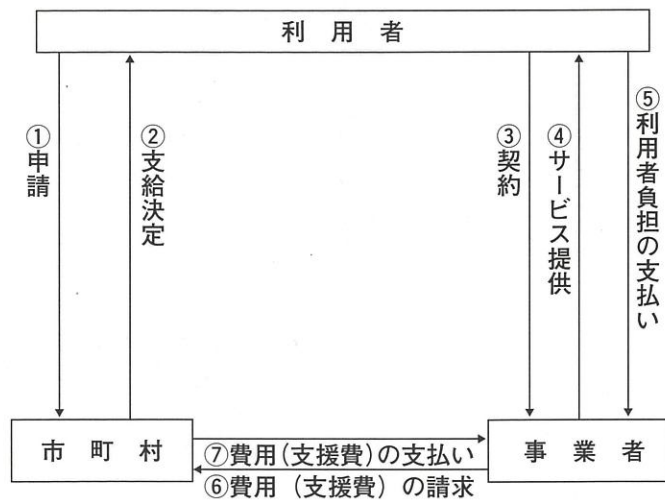

すてきな名前を!!

～高齢者福祉施設の名前を募集～

来春、完成する「高齢者福祉施設(仮称)」(佐古外屋敷254番地の1、旧南京都信用金庫跡地)の名前を募集します。

この施設では、40歳以上の人の健康維持と増進事業を行います。すてきな名前を付けてください。

- ◆応募資格：久御山町内在住・在勤・在学の人
- ◆選考基準：福祉施設にふさわしく、親しまれるもの
- ◆応募方法：
 - ★はがきに①住所②氏名(ふりがな)③性別④年齢⑤電話番号⑥勤務先(学校名・学年)⑦名称⑧ネーミングの説明をご記入のうえ、下記へ送ってください。
 - 〒613-8585久御山町役場長寿健康課「名称募集係」(住所はなくても届きます)

★Eメールアドレス：

tyouzyu@town.kumiyama.kyoto.jp
 ※件名「名称応募」として、必ず上記の①～⑧をご記入ください。なお、返信はいたしません。

- ◆応募点数：1人2点まで
- ◆締め切り：平成14年11月15日(金)消印有効(メールは、同日23時59分受信分まで)
- ◆審査発表及び表彰：入選者には通知するとともに、記念品(商品券)をお送りします。
- ◆その他：入選作品の著作権は、すべて久御山町に帰属します。(応募名称に加筆・修正する場合あり)
- ◆問い合わせ：長寿健康課

いいもの見つけた2002

ふるさとフェア 久御山

11月23日(祝) 午前9時30分～午後3時30分
久御山中央公園

☆メインステージ：湯原昌幸オンステージ、忍風戦隊ハリケンジャーショー、T・K・O、オーケイの漫才など
 ☆農業・商業・工業・一般の各エリア・フリーマーケットコーナーなど楽しい催しものがいっぱい。お誘い合わせのうえ、お越しください。



▲昨年のフェア



クーリング・オフは書面で

クーリング・オフとは、訪問販売などの特定の取引について、消費者に一定期間の熟慮期間を与え、その期間内であれば、一方的に申し込みの撤回または契約を解除することを認めるものです。

クーリング・オフを行使するには、その期間内に必ず書面により通知することが必要です。契約日や商品名と、この契約を解除したいという意志が伝わる内容を記入し(理由は必要なし)、消費者が自分で通知することが出来ます。

電話等では後日「言った、言わない」の水掛け論になるおそれがあるため、必ず書面で通知することになっています。また、郵便を受け取っていないという争いも予想されるため、必ず書面の「コピーを残したうえで、郵便局の窓口で「配達記録」か「簡易書留」で出すべきです。

行使用期間は契約内容を記載した書類を受領した日を含めて、8日以内(マルチ商法と内職・モニター商法は20日以内)で、その期間内に書面を発信する必要があります。8日以内の消印で書面を発信すれば、業者クレジットを利用している場合は、販売会社の他にクレジット会社にも必ず出します。

郵便はがき □□□-□□□□

切手

簡易書留 久御山町大字〇〇〇小字〇〇〇 (氏名)〇〇〇〇〇〇〇〇

京都府×市×町×番×号
(株)×××××××
代表取締役 様

●契約年月日 平成〇〇年〇月〇日
●販売店名
●販売店住所
●電話番号
●商品名 〇〇〇〇〇〇〇〇
右記日付の契約を解除します。
なお、支払額の〇〇円を返金し、商品を引き取ってください。
平成〇〇年〇月〇日

《ハガキ記載例》

- ◆ 堀内美幸(林) ☎0774(43) 1421
 - ◆ 曾束絹子(島田) ☎075(631) 5335
 - ◆ 神居美子(佐古) ☎0774(43) 1263
- 京都府くらしのアドバイザー(敬称略)

男女共同参画社会をめざして⑤

～男女平等って?～

「男女平等」というと、男も女もすべて同じにすることが平等なんだ…というふうに思っていないか?

生まれながら持つ性の違いというのは、私たちにはどうすることもできないものです。男だからこうあるべきだ、女のくせにできて当たり前…などと性の違いだけで決めつけてしまうことって、ありますよね。

でも、性の違いだけのために、個性や能力の芽を摘むことがあるとしたら、真の男女平等と言えるでしょうか。私たちは、性の違いや年齢・職業などに関係なく、一人の人間として法のもとに平等であるはず。しかし、職場や家庭生活、政治や行政の政策・方針決定など、さまざまな場面でまだまだ女性は男性より不平等を

感じています。互いの人権を認め、尊重しあうことが大切であり、真の男女平等を実感できる社会を築かなければなりません。

あなたはどのように思いますか? 分野別の男女平等度

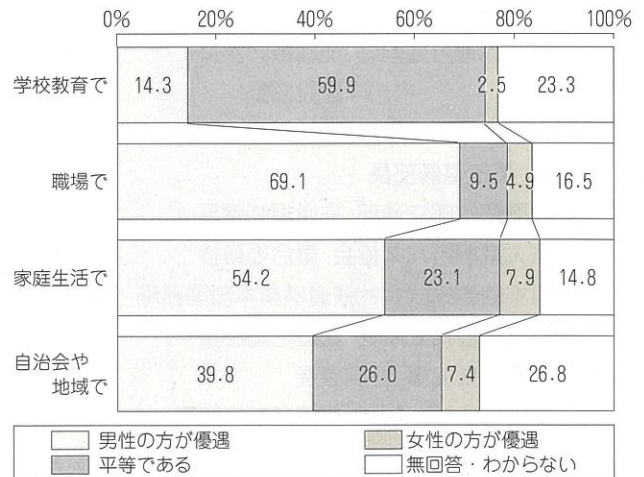

(久御山町男女共同参画社会に関する住民意識調査より)
 <お詫びと訂正>10月1日号のグラフの数値が誤っていました。お詫びして上記のとおり訂正します。

●平成13年度の会計別決算額

会計名	歳入(A)	歳出(B)	差引額(A)-(B)	
一般会計	70億489万円	68億3,720万円	1億6,769万円	
特別会計	国民健康保険	11億8,529万円	11億3,002万円	5,527万円
	三郷山財産区	1,516万円	1,496万円	20万円
	老人保健	12億6,175万円	12億5,390万円	785万円
	公共下水道事業	12億322万円	11億7,515万円	2,807万円
	介護保険	5億5,246万円	5億4,103万円	1,143万円
水道事業会計	収益的収支	5億8,629万円	5億7,329万円	1,300万円
	資本的収支	4917万円	1億5,430万円	▲1億513万円

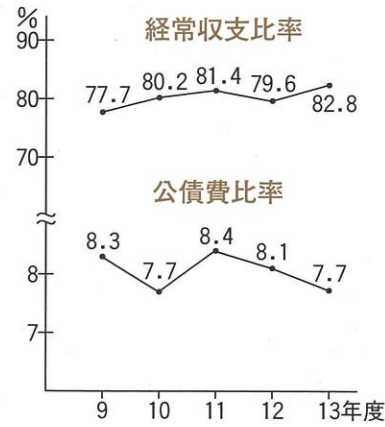

平成13年度一般会計決算額

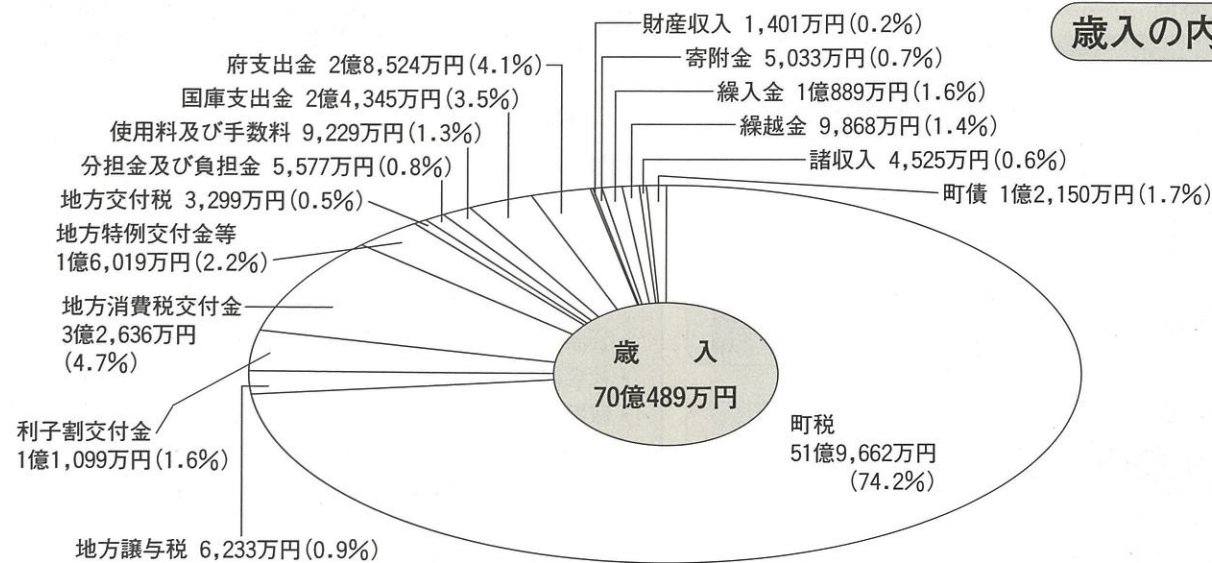

歳入の内訳

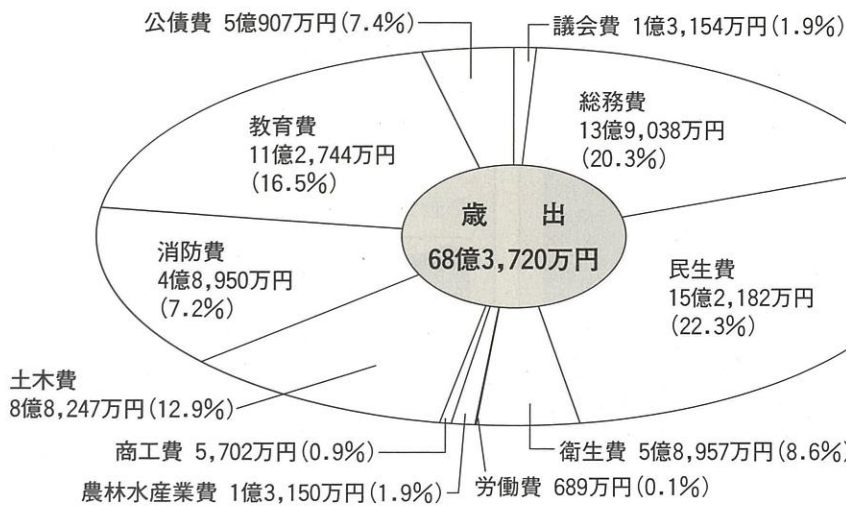

歳出の内訳

平成13年度
決算のあらまし

「住んでよかった」と実感
できるまちづくりを推進

住民参加による事業を実施

平成十三年度の一般会計と特別会計および水道事業会計の決算状況がまとまりました。十三年度の一般会計の決算額は、歳入(町に入ってきたお金)が七十億四百八十九万円、歳出(町が使ったお金)が六十八億三千七百二十万円、実質収支は一億六千六十九万円の黒字となりました。(二万円未満は四捨五入、以下同じ)
今月号では、住民の皆さんとかかわりの深い、一般会計を中心にその概要をお知らせします。(この決算については、九月定例議会に提出され、決算特別委員会に付託、審議されています。)

実質収支は一億六千六十九万円の黒字

歳入から歳出を差し引いた形式収支は、一億六千七百六十九万円で、そのうち翌年度へ繰り越す財源(年度をまたいで行う事業で、翌年度に繰り越した事業の支払いに充てる財源)を差し引いた実質収支は、一億六千六十九万円の黒字となりました。

十三年度一般会計の規模を昨年と比較すると、歳入で四億三千二百九十九万円(五・八%)、歳出で三億七千三十三万円(五・一%)のいずれも減となりました。

十三年度では、住民の声を行政施策に反映させる町政モニター制度、地球温暖化対策実行計画や男女共同参画プランなどのソフト事業のほか、くみやま共同作業所、化学消防車、東角幼稚園改修など、安全・安心な暮らしの向上、

歳入全体の74・2%が町税

歳入決算額の内訳は、住民の皆さんや事業所などから納めていただいた町税が、五十一億九千六百六十二万円で歳入全体の七四・二%を占めています。町税の内訳では、大きな比重を占める固定資産税が三十二億九千六百八十四万円、町民税が十三億六百五十五万円で、十三年度は長引く不況と減税により町民税の減収に加え、固定資産税が償却

少子高齢化に対応した施策を推進してきました。今後も、皆さんと行政がともに考え、「住んでよかった」「いつまでも住み続けたい」と、実感できる「ふるさと」のまちづくりを推進します。

経常収支比率は82・8ポイント

町の財政にゆとりがあるかどうかの目安となる数値として、「公債費比率」と「経常収支比率」があります。公債費比率は、一年間に返済する町の借金(公債費)が歳出全体に占める割合をいいます。一般的には、一〇%以下であると健全、一五%を超えると要注意、二〇%以上だと危険といわれています。本町の場合は七・七%となっています。また、経常収支比率は、人件費や公債費などの経常的な経費が、税金などの経常的な収入に占める割合をいい、七〇%から八〇%程度が望ましいといわれています。本町の場合は、前年度に比べ三・二ポイント増加し、八二・八%となっていますが、ますますの財政状況といえます。

資産の減収により前年比〇・二%減となりました。利子割交付金は、郵便貯金等の満期利子のピークが過ぎたことにより、前年に比べ一・八%減の一億一千九十九万円(同・一・六%)となっています。

地方消費税交付金は、前年に比べ一・九%減の三億二千六百三十六万円(同四・七%)。また、恒久的な減税による地方税の減収の一部を補てんする地方特例交付金も前年に比べ四・九%減の一億六百六十五万円(同・一・四%)となりました。

国庫・府支出金(国や府から補助金や負担金等が入ってくるお金)では、社会福祉施設等整備費負担金、交通安全施設・消防施設等整備事業補助金や市町村振興補助金などの増により、前年に比べ一・六%増の一億二千五百五十万円(同・一・七%)の発行額となりました。※歳出の目的別の主な事業は、10・11ページで紹介しています。

教育費……………11億2,744万円(16.5%)

- ・国際理解教育の充実……………1,117万円
- ・修学旅行・校外活動・給食費等の補助……………2,508万円
- ・教育相談の充実……………1,348万円
- ・緊急通報システム整備……………756万円
- ・佐山小学校体育館等改修工事……………3,322万円
- ・東角幼稚園改修工事……………7,873万円
- ・文化スポーツ事業団等育成補助……………6,598万円
- ・中央公民館管理運営委託……………2,824万円
- ・中央公民館防水等改修工事……………3,446万円
- ・ゆうホール管理運営委託……………3,551万円
- ・ゆうホール駐車場等増設事業……………2,131万円
- ・図書館サービスの向上……………3,738万円
- ・社会体育施設管理委託……………2,897万円



労働費……………689万円(0.1%)

- ・城南地域職業訓練協会補助……………74万円

公債費……………5億907万円(7.4%)

- 議会費…議会運営のために使ったお金
- 総務費…一般的なまちづくりの費用や、役場の庁舎維持管理などの総括的な事務に使ったお金
- 民生費…高齢者や障害者の人のためや、保育所の運営などの福祉全般の事務や事業に使ったお金
- 衛生費…保健衛生、ごみ処理など安全で衛生的な生活のために使ったお金
- 労働費…勤労者の技能の育成などに使ったお金
- 農林水産業費…農業振興のために使ったお金
- 商工費…商工業や観光の振興に使ったお金
- 土木費…町道の新設や改良、河川の管理、都市計画事業などに使ったお金
- 消防費…防火水槽の設置や、消防団の運営などに使ったお金
- 教育費…幼・小・中学校の運営費用や、生涯学習のための費用、体育施設などの管理に使ったお金
- 公債費…建設事業などを行うために借り入れたお金の返済金

商工費……………5,702万円(0.9%)

- ・商工会活動補助……………2,035万円
- ・中小企業者資金借入保証料及び利子補給……………532万円



土木費……………8億8,247万円(12.9%)

- ・交通パトロールの実施……………440万円
- ・道路反射鏡・交通安全灯等の整備……………403万円
- ・交通安全灯等の補助……………319万円
- ・道路維持補修等……………4,160万円
- ・道路整備等……………1億8,765万円
- ・河川排水路整備……………3,057万円
- ・都市下水路整備……………2,556万円
- ・公園等の施設管理等……………4,539万円
- ・公共交通体系の調査……………380万円
- ・久御山中央公園便所改築工事……………4,173万円



消防費……………4億8,950万円(7.2%)

- ・防火水槽及び消火栓の設置……………2,827万円
- ・化学消防車等の整備……………4,260万円
- ・消防団員の研修……………297万円



高齢者福祉施設用地取得や宮ノ後保育所などを改修

平成13年度一般会計
目的別の主な事業

()は構成比

議会費……………1億3,154万円(1.9%)

- ・「議会だより」の発行……………255万円

衛生費……………5億8,957万円(8.6%)

- ・成人・老人保健事業……………3,177万円
- ・予防接種事業……………674万円
- ・母子保健事業……………839万円
- ・地球温暖化対策実行計画の策定……………263万円
- ・可燃ごみ・不燃ごみ処理……………1億4,187万円
- ・不燃ごみ収集委託……………3,595万円
- ・し尿収集及び処理……………9,337万円
- ・大気・水質・騒音等調査測定……………220万円
- ・火葬料の補助……………315万円



農林水産業費…1億3,150万円(1.9%)

- ・府営土地改良総合整備事業(巨椋池北地区)負担……………949万円
- ・全国とも補償事業……………921万円
- ・農業近代化資金・農業経営基盤強化資金利子補給……………250万円
- ・水田農業経営確立対策事業補助……………462万円
- ・国営農地防災事業協議会負担金……………183万円

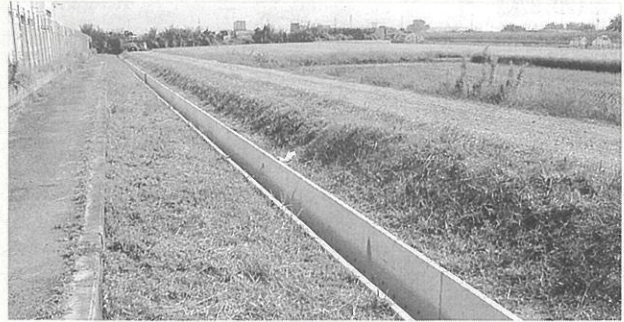

総務費……………13億9,038万円(20.3%)

- ・公会堂等新增改築補助……………197万円
- ・IT推進パソコン講習会開催……………365万円
- ・ふるさとフェア久御山への補助……………1,390万円
- ・「広報くみやま」の発行……………1,729万円
- ・FMうじへの参画……………358万円
- ・住基ネットワークシステムの構築……………2,310万円



民生費……………15億2,182万円(22.3%)

- ・くみやま共同作業所補助……………2,189万円
- ・くみやま共同作業所施設整備工事……………7,615万円
- ・身体障害者デイサービス事業……………1,111万円
- ・公会堂等バリアフリー化補助……………872万円
- ・社会福祉協議会補助……………3,002万円
- ・敬老金の支給……………1,607万円
- ・シルバー人材センター補助等……………2,310万円
- ・老人ホーム入所措置……………1,308万円
- ・高齢者はり・きゆう・マッサージ助成……………1,200万円
- ・在宅介護支援センター事業……………1,175万円
- ・高齢者福祉施設用地取得……………6,140万円
- ・福祉医療費支給……………2,286万円
- ・乳幼児医療費支給……………2,365万円
- ・老人医療費支給……………1,085万円
- ・宮ノ後保育所改修工事……………6,769万円



「世界遺産のいま」 朝日新聞社発行
 全人類共有の財産である世界遺産の現状と保護の意義などについて紹介。

「世界遺産Q&A」 世界遺産研究センター編
 世界遺産とは?、今なぜ世界遺産なのか?、ユネスコとは?、など、100問の答えを分かりやすく紹介。

「世界遺産ふしぎ探検大図鑑」 小学館発行
 2001年4月現在、世界遺産に登録されている690件の名称・種類・内容などを詳しく紹介。

「君たちへの遺産 白神山地」 齋藤 宗勝著
 1993年12月に遺産登録された白神山地。ブナ林をはじめとする山地の自然環境保護の大切さについて紹介。

◆オススメ本
 今月のテーマ図書
 「世界遺産を訪ねて」
 図書館では、毎月テーマを設けて本を紹介しています。ぜひご利用ください。
 今月は、世界遺産にちなんだオススメの本を紹介します。

【問い合わせ】 ☎0774(45)0003
 【開館時間】 火～金曜日/午前9時30分～午後7時
 土・日・祝日/午前9時30分～午後5時
 【休館日】 5日(火)・11日(月)・18日(月)・25日(日)・30日(土)



◆新着図書の紹介



★海辺のカフカ(村上 春樹著)
 十五歳の誕生日、少年は家を出て四国へ向かった。世界と世界が結びあうはずの場所を求めて。上下巻。

★ボランティア・スピリット (永井 するみ著)
 市民センターで開かれている、外国人向けの日本語教室での人間模様を描いた連作短編集。

★ひらけっくのビックケ (山口 理作)
 「あなたの魂を讀ってほしい」と悪魔に言われたらどうする? ドジな悪魔と臆病な男の物語。

★パステイクーキができたよ! (くぼりえ作)
 お母さんの誕生日、お姉ちゃんと二人でパステイクーキを作ることになりました。

利用してみませんか
 「図書配送サービス」

図書館では、障害のある人や要介護認定を受けている人など、図書館を利用することが困難な人を対象に、図書を自宅などへ配送する貸出を行っています。
 配送貸出の対象となる人や利用方法など、詳しいことは図書館までお問い合わせください。



■材料(4人分)

- | | |
|------------------|------------------|
| いりごま.....大さじ2 | スキムミルク.....25グラム |
| 木綿豆腐.....1/2丁 | 砂糖.....小さじ2 |
| さつまいも.....100グラム | 塩.....小さじ1/2 |
| ニンジン.....40グラム | 酢.....大さじ1 |
| さんどまめ.....50グラム | しょう油.....小さじ1/2 |
| レンコン.....60グラム | 水.....少々 |

作り方

- いりごまはよくすりませます。
- 豆腐を熱湯に入れ、布巾を敷いたザルに取り、3分の1ぐらいたままで水気を切ります。
- ①に豆腐とスキムミルクを加えてなめらかにすり、砂糖、塩で調味しておきます。
- さつまいもは、皮をむきマッチ棒状に切って、水にさらし、お湯でさっと茹でます。
- ニンジンは、さつまいもと同じように切り、水少々、砂糖小さじ2分の1、塩少々で茹でます。
- さんどまめは、塩茹でにして、斜め細切りにします。
- レンコンは、薄切りにして、水

ヘルシークッキング Vol.46

さつまいも入りスキム和え



食生活改善推進員協議会ヘルスメイト「久味の会」
 と酢、しょう油で煮ます。
 ⑧ ④～⑦の水分をよく切って、③で和えます。

府2次審査 入選
 みんなの幸せ町から作ろう
 そのためには選挙で一票を! 投票箱
 寫本 奈々(東角小5年)

正しい選挙 正しい投票
 辻仁恵(久御山中1年)

社会をかえる あなたの一票
 岡真実子(東角小5年)

明るい選挙を推進しよう!
 あなたは、どちらを選びますか?
 西村 華奈(東角小6年)

君の一票が日本を変える
 八木 佑介(東角小6年)

明るい選挙啓発ポスター・標語

～たくさんのご応募ありがとうございました～

町明るい選挙推進協議会(永松迪哉会長)では、明るい選挙啓発ポスター・標語審査会を9月19日(休)に開催。応募のあったポスター56点、標語21点を厳正に審査し、ポスター部門で特選4点、入選6点、標語部門で入選4点を選びました。(順不同、敬称略)

ポスター部門の特選作品(4点)は京都府の2次審査に出品し、東角小学校5年の寫本奈々さんが入選、御牧小学校5年の稲田瑞規さんが佳作に選ばれました。

また、特選・入選作品は町民文化祭で展示するほか、明るい選挙の啓発に活用します。

ポスター

【特選】 寫本奈々(東角小5年)、稲田瑞規(御牧小5年)、南雅人(佐山小5年)、辻仁恵(久御山中1年)

【入選】 山田悠司(佐山小5年)、藤田聖恵羅(佐山小6年)、岡真実子(東角小5年)、西村華奈(東角小6年)、八木佑介(東角小6年)、信貴美里(久御山中1年)

【標語】 佐野彰則(御牧小6年)、政田和磨(御牧小6年)、曾束仁美(御牧小6年)、早川政代(一般)

標語

【入選】

- ・未来へと つづく選挙を 大切に 佐野 彰則(御牧小6年)
- ・選挙です あなたの一票 まってます 政田 和磨(御牧小6年)
- ・みなさんの その一票で 町が変わる 曾束 仁美(御牧小6年)
- ・この一票 よりよい明日への パスポート 早川 政代(一般)

府2次審査 佳作



稲田 瑞規(御牧小5年)



南雅人(佐山小5年)

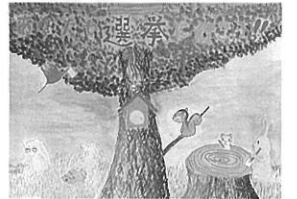

山田 悠司(佐山小5年)



藤田 聖恵羅(佐山小6年)



信貴 美里(久御山中1年)



「ウナギ・タウナギ」
 (ウナギ科ウナギ属・
 タウナギ科タウナギ属)

産卵場所がどこなのかハッキリと解明されていない神秘的な魚「ウナギ」。
 美味で昔から日本人に親しまれて養殖も盛んだったが、河川の水質汚濁でシラスウナギ(幼魚)のそ上が減り、現在はヨーロッパからシラスウナギを輸入して養殖している。
 現在、巨椋池干拓田を流れる用水路や水田には、悪環境に強いタウナギが生息。外見は、ウナギに似ているが全くの別種で、百年ほど前に朝鮮半島から持ち込まれたと考えられている。
 ウナギは、蒲焼が美味。土用の丑の日に食べる習慣があったが、現在では年中通して食べられている。
 タウナギは、中国で増血強壯剤として珍重され、東南アジア諸国では、食用とされている。

***介護用品リサイクルサービス**

【連絡先】 町社会福祉協議会
☎075(631)0022

〈譲ります〉

- 紙おむつ ●歩行器 ●ポータブルトイレ
- シャワーチェア ●電動式車いす

〈譲ってください〉
●車いす ●男性用ねまき
※多くの人がお待ちです。ぜひ、ご協力ください。

***荒見苑の休苑日・入浴日**

〔休苑日〕 土曜日の午後・日曜日・祝日
〔入浴時間〕 午後1時～3時(休苑日除く)
毎週月曜日・水曜日・金曜日

***町の人口**

10月1日現在

(前月比/減30人)
●総人口 17,387人

●男 8,749人

●女 8,638人

●世帯数 6,277世帯

9月中の動き

●出生 18人
●死亡 8人
●転入 50人
●転出 90人



INFORMATION
インフォメーション

2002
November 11

募 集

IT講習会

町では、情報通信技術(IT)の向上を目指して、初心者向け講座を来年3月まで毎月開催します。

コース	日 時
①始めようワード (文書作成)	11月14日(木)、16日(土)、21日(木)、23日(土)、28日(木) 午後7時～9時
②始めようエクセル (表計算)	11月12日(火)、13日(水)、19日(火)、20日(水)、26日(火) 午前10時～正午

- 場所/ふれあい交流館ゆうホール
- 対象/町内在住・在勤で18歳以上の成人
- ②は簡単な文書作成ができる人
- 内容/①文書作成ソフトの初歩からの操作方法、インターネットなど
- ②どんな計算も簡単にできる表計算ソフト

ENGLISH NEWS ■ Vol.24 ■

"Where is the new AET?" "I don't see her."
"I'm right here!!"



Hi everyone! I'm Ly Tran and I'm Kumiya's newest AET. I come from Canada, but my family is Chinese. Many people think I look Japanese so they would not realize that I'm the foreigner. Let me tell you about myself.

I was born in Vietnam but my family is Chinese. We moved to Canada when I was 3 years old and I have been a Canadian ever since. My family and I lived in the Yukon. Do you know where Alaska is? The Yukon is right beside Alaska. I grew up in the Yukon and my family lived in the Yukon from 1980 to 2001. Last year, my family moved to Toronto.

I came to Japan in July of 1999. I worked in Kyotanabe City teaching English at 3 different Junior High Schools for 3 years. During my 3 years in

Kyotanabe City I would visit elementary schools occasionally. I am very happy to become Kumiya's AET where I now have the chance to spend all my time at Tozumi Elementary School.

Next time, if you see someone who looks Japanese but speaks strange Japanese it's probably me! So, please stop and say "hi!" I look forward to meeting everyone.

Ly Tran

"新しいAETはどこですか? わからない."
"ここです!"

みなさんこんにちは! 久御山町の新しいAETリュ・トランです。私は中国系のカナダ人です。ほとんどの人は私を見て日本人だと思い、外国人だとはわかりません。今から自己紹介をします。

わたしはベトナム生まれですが、家族は中国人です。わたしが3歳の時に家族はカナダに引っ越しました。それからずっとカナダ国籍です。1980年から2001年までカナダのユーコン州に住んでいました。ユーコン州はアラ

スカの隣です。去年、私の家族はトロントに引っ越しました。

私は、1999年7月に日本に来ました。3年間、京田辺市で3つの中学校で英語を教えました。時々、小学校にも行きました。久御山町のAETになり、東角小学校で教える機会があるのはすごくうれしいです。

皆さん、今度、日本人みたいに見えるけど、ちょっとおかしな日本語を話す人に出ったら、たぶんその人が私です。"こんにちは"と言ってください。じゃあ、またね!

リュ・トラン

くみやまマラソン

くみやまマラソン実施委員会では、第13回くみやまマラソンの参加者を募集します。多数ご参加ください。

- 日時/平成15年1月26日(日) 午前10時から(雨天決行)
- 場所/木津川サイクリングロード(役場スタート、ゴール)
- 種目・参加費/左表のとおり
- 申込/11月1日(金)から12月10日(火)までに申込書(公共施設等にあります)と参加費を添えて、同実施委員会事務局(総合体育館内)または社会教育課へ。

距離	記号	種目	参加料
1.5 km	A	ファミリーペア(小学1～3年生とその家族)	千五百円
	B	小学6年生/小学4～5年生	五百円
	C	小学生女子/小学4～5年生	五百円
3 km	D	中・高校生男子	千円
	E	中・高校生女子	千円
	F	一般男子(18歳以上)	千円
	G	一般女子(18歳以上)	千円
	H	中・高校生男子	千円
	I	中・高校生女子	千円
	J	一般男子(18歳以上)	千円
	K	一般女子(18歳以上)	千円
5 km	L	壮年男子(50歳以上)	千円
	M	壮年女子(50歳以上)	千円
	N	中・高校生男子	千円
	O	中・高校生女子	千円
	P	一般男子(18歳以上)	千円
	Q	一般女子(18歳以上)	千円
10 km	R	壮年男子(50歳以上)	千円
	S	壮年女子(50歳以上)	千円

のびのび子育て支援事業

- 家庭教育を支援するための第2回子育て講座を実施します。
- 日時/11月21日(木) 午後7時～9時
- 場所/中央公民館
- 内容/映画「反抗」
- 演題「キレイな17歳に育てるには」
- 講師 よしおかごどもクリニック 吉岡博さん
- 定員/40人
- 申込/11月1日(金)から社会教育課へ。電話可。

荒見苑クリスマス集いの集い

- 町では、高齢者を対象に交流を深めていただくため、クリスマスの集いを開きます。
- 日時/12月12日(木) 午前11時～午後3時30分
- 場所/老人福祉センター荒見苑
- 対象/町内在住で60歳以上の人
- 定員/100人(先着順)
- 費用/2,000円
- 申込/11月1日(金)から同苑へ。電話可。

いきいき健康教室

- 生活習慣病を予防し、健康で長生きするために一緒に考えてみませんか。
- 日時/11月11日(月) 午後2時～4時

登録ヘルパーを募集

- 楽生苑では、登録ヘルパーを募集します。
- 登録資格/ヘルパー1級または2級課程修了者で、専属ヘルパーとして登録可能な人(年齢不問)
- 登録予定/若干名
- 勤務時間/月々土曜日(面接時相談に応じます)
- 給与/同法人の規定により支給
- 申込/問い合わせ/楽生苑☎075(633)1094

身体障害者デイサービス事業「生け花教室」

- さつき苑デイサービスセンターでは、生け花教室を開きます。
- 日時/11月18日(月)・12月26日(木)・15年2月17日(月)・3月17日(月) 午後1時30分～3時30分
- 場所/地域福祉センターさつき苑
- 対象/身体に障害のある人
- 講師/谷村昌子さん
- 定員/各10人(先着順)
- 費用/800円(材料費)
- 申込/11月1日(金)から町社会福祉協議会へ。電話、FAX可。

※来所困難な人は送迎します。

ひとり暮らし老人社会見学

- 日時／11月25日(月) 午前9時～午後4時
- 見学先／雪印乳業(東京都工場(八木町)、日吉タムで昼食)
- 対象／町内在住のひとり暮らし老人
- 費用／5,000円
- 申込／11月18日(月)までに地域の民生・児童委員へ
- 問い合わせ／社会福祉協議会

お知らせ

「全国物価統計調査」にご協力を

総務省・町では、「平成14年全国物価統計調査」を実施します。
この調査は、消費者が購入する主な商品の販売価格やサービスの料金などを調査し、物価政策をはじめ、各種の行政政策を立案する際の、重要な資料を得ることを目的として行われる国の重要な統計調査です。
調査は、全国で約14万の小売店舗と約3万の飲食店、サービス事業所などを対象とします。
調査員が訪問した際には、ご協力をお願いします。

就学時健康診断

平成15年4月に小学校へ入学される、平成8年4月2日から平成9年4月1日までに生れた児童を対象に、就学時健康診断を行います。必ず受診してください。健康診断の通知書がまだ届いていない場合は、学

校教育課へお問い合わせください。
●日程／御牧小学校：11月21日(木) 佐山小学校：11月18日(月) 東角小学校：11月19日(火) それぞれ午後1時30分から

寝具洗濯乾燥消毒サービス

寝たきりの高齢者などを対象に、寝具・敷布団・掛布団・毛布の洗濯と乾燥、消毒のサービスを行います。
●対象／65歳以上の寝たきりなどの人
●寝具回収日／11月20日(水) (約1週間後に納品します)
●費用／敷布団10円・掛布団10円・毛布60円
●申込／11月1日(金)から15日(金)までに長寿健康課へ。電話可。

ウォーキング

元気で長生きするためには、運動は大切です。普段運動をしている人、一人ではなかなか出来ない人、みんなでウォーキングをしましょう。1万歩を目標に、ゆっくり歩きます。申込みはいりませんので歩きやすい服装で、各自必要なものを用意し、お誘い合わせのうえ集合してください。

介護予防教室

町では、骨粗しょう症についての教室を開きます。
●日時／11月27日(水) 午後2時～3時30分
●場所／榮生苑
●対象／町内在住で65歳以上の高齢者
●内容／講演「骨粗しょう症の理解と予防」
講師 久御山南病院院長 南八王さん

正しい119番通報を

11月9日は119番の日です。消火活動や救急・救助活動は、1分1秒を争います。もし、あわてて正確な情報を伝えることができなかったら、消防車・救急車の現場到着が遅れ、その分被害が広がり、大惨事になることもあります。
皆さんの正しい119番通報が、迅速・的確な消防活動につながります。
119番通報で大切なことは、次の4点です。
①火災・救急・救助の区別をはっきり言う。
②場所(事故現場など)、住所は正確にできるだけ詳しく。目標となる建物などを言えるようにする。
③火災・救急・救助の状況(事故内容など)を正確にわかりやすく言う。
④あなた(通報者)の氏名と119番通報をしている電話番号を言う。

秋の全国火災予防運動



消す心
置いてください
火のそばに

11月9日
～15日

11月9日から15日まで秋の全国火災予防運動が実施されます。

これから火災が多く発生する季節を迎え、火の用心に心掛け、尊い生命や大切な財産を守りましょう。

火の用心 7つのポイント!

- ◇家のまわりに燃えやすいものを置かない。
- ◇寝たばこやたばこの投げ捨てはしない。
- ◇天ぷらを揚げるときは、その場を離れない。
- ◇風の強いときは、たき火をしない。
- ◇子どもには、マッチやライターで遊ばせない。
- ◇電気器具は正しく使い、たこ足配線はしない。
- ◇ストーブには、燃えやすいものを近づけない。

お忘れなく

国民年金保険料の納付

国民年金は私たちの暮らしになくてはならないものです。農業・自営業など第1号被保険者の人は、自分で保険料を納めなければなりません。

保険料の納付は、将来に年金を受ける権利を確保するためのものです。
保険料を納められたままにしておくこと、将来受けられる老齢基礎年金が減額、または受けられなくなる場合や、病気やケガで障害が残った時に障害年金を受けられなくなる場合もありますので、納め忘れのないように気をつけましょう。

弔慰金等支給の相談・説明会

サンフランシスコ平和条約により、日本国籍を離脱し引き続き日本に永住している

●費用／3,000円
●申込／11月13日(木)までに榮生苑075-6363-1094へ。電話可。

敬老金の受け取りはお早めに

町では、町内に1年以上お住まいの満70歳以上(9月1日基準日)の人に對し、敬老金をお渡ししています。まだ受け取っておられない人は、支給決定通知書(対象者に送付しています)と印鑑を持参のうえ、11月29日(金)までに、長寿健康課へお越しください。

ほのぼの教室

町では、高齢者のとくこもりを予防するため、教室を開きます。お誘い合わせのうえ、お気軽にお越しください。
●日時／11月12日(火) 午後1時30分～3時30分
●場所／公民集会所2階
●内容／音楽療法・健康相談
●問い合わせ／長寿健康課

福祉講演会に参加しませんか

町社会福祉協議会では、地域のみなさんに福祉について考えていただくための、第2回福祉講演会を開催します。
ごなたでもご参加いただけますので、お気軽にお越しください。
●日時／11月27日(水) 午後7時～9時
●場所／地域福祉センターさつき苑
●内容／演題「地域の私たちが何ができるのか?住民活動の進め方」
講師 立命館大学教授 津止正敏さん
●費用／無料
●申込・問い合わせ／同協議会

旧軍人等の外国人で、戦没者遺族および重度戦傷病者等で次のいずれかに該当する人に、国から弔慰金等が支給されます。

- ①昭和16年12月8日以降に死亡された人の遺族
 - ②重度障害の状態にある人
 - ③重度障害のあった人の遺族
- 京都府では、弔慰金等の支給について相談と説明会を開催します。
●日時／12月10日(火) 午前9時30分～11時30分
●場所／ホテルセントノーム京都(京都駅八条口、東へ徒歩5分)

東角校区総合防災訓練

大地震災害を想定して訓練を実施します。ごなたでも参加できます。
●日時／11月10日(日) 午前9時～正午
●場所／東角小学校グラウンド
●内容／避難訓練、バケツリレー、起震車体験、煙中体験、はしご車搭乗訓練、炊き出し訓練など
●問い合わせ／東角校区防犯・防災対策協議会 ☎0774(44)0981

水道課からのお知らせ

水道メーターの検針にご協力ください。
水道課では、奇数月の10日から25日の間に水道メーターの指示数確認のため、各家庭や事業所等へ年6回検針に伺っています。メーターボックスの上に物を置かれていたり、駐車していたり、またメーターボックスの近くで犬を飼われている場合などには検針ができません。検針員が伺った時に

下水道工事にご協力を

公共下水道の整備のため、左図の場所です田井枝線管きよその15工事と、市田枝線管きよその30工事の下水道管布設工事を行います。

期間中は、付近の人や通行される皆さんにご迷惑をおかけしますが、ご協力をお願いします。
●問い合わせ／下水道課



は指示数の確認がスムーズにできるようご協力をお願いします。
また検針時に発行する検針票を投函できる場所(郵便ポスト等)の設置についても併せてご協力をお願いします。

～届出をお忘れなく～
水道使用を開始・中止される場合は、必ず3～4日前までに届出をしてください。また水道使用名義人が変わられた場合もすみやかに届けてください。
～便利な口座振替をご利用ください～
水道料金のお支払いは、便利な口座振替をご利用ください。口座振替依頼書は、水道課及び町内の各金融機関に置いてあります。
●問い合わせ／水道課

相談

- 【行政・人権擁護相談】
11月12日(火) 午前10時～午後3時 役場庁舎1階相談室1
- 【年金相談】
11月27日(水) 午後2時～4時 役場庁舎1階相談室1
- 【女性のための相談】
11月13日(水)、27日(水) 午前10時～午後1時 役場庁舎1階相談室1
※前日までに社会教育課に申込が必要(定員に満たない場合は当日も受け付けます)
【無料法律相談】
11月21日(木) 午後1時～3時30分 地域福祉センター 定員8人(先着順)
※申込は11月1日(金)から町社会福祉協議会へ。
【心配ごと相談】(町社会福祉協議会)
11月14日(木)、28日(木) 午後1時～4時 地域福祉センター

ふれあい交流館 ゆうホール

申込は11月1日(金)
午前9時から
TEL.0774(45)0002
【休館日】
5日(火)・11日(月)
18日(月)・25日(月)

※各教室の申込は、電話または来館のうえ、本人が保護者などが行ってください。

パソコン教室 「年賀状作り」

- 日時/11月13日(水)・20日(水) ①11月27日(水)・28日(木) (各2回コース、①・②から選んでください) 午後1時30分～3時30分
- 対象/町内在住・在勤の18歳以上で、文字入力ができる人
- 定員/16人(先着順)
- 費用/3,000円(資料代含む)

パソコン中級教室 「エクセル使おう」

- 日時/11月16日(土)・17日(日)・23日(祝) (3回コース) 午後1時30分～3時30分
- 対象/町内在住・在勤で18歳以上の人
- 定員/16人(先着順)

- 費用/3,000円(資料代含む)
- ※ワード・エクセルの初心者向け講座は、町主催の1丁講習会で開催されています。(7頁に掲載)

パソコン教室サポート窓口

パソコン教室を受講後、操作方法などでわからないことがあれば、無料でサポートします。

- 日時/毎週金曜日(1日を除く) 午前9時～正午 毎週火曜日(5日を除く) 午後1時～4時

- 対象/パソコン教室を受講した人、または、同程度の知識を有する人
- 申込/前日までに電話でゆうホールへ
- ※指定日以外でもサポートできますので、電話でお問い合わせください。

秋の夜空観察会

- 日時/11月7日(木)～10日(日) 午後5時～6時30分
- 費用/無料(星空に興味のある人なら、どなたでも参加できます。)

大人ビデオ鑑賞教室

- 日時/11月12日(火)・16日(土) 午後6時～7時
- 費用/無料(星空に興味のある人なら、どなたでも参加できます。)
- ※小学生以下は保護者同伴で参加ください。
- 日時/11月13日(水)・27日(水) 世界の鉄道

- 対象/町内在住・在勤で18歳以上の人
- 定員/各25人(先着順)
- 費用/無料

子育てサポート「ほほえみ」

- 日時/11月8日(金)・15日(金)・22日(金) (3回コース) 午前10時30分～11時30分
- 対象/町内在住の乳幼児とその保護者
- 定員/18組(先着順)
- 費用/無料

童謡を楽しむ会

- 日時/11月13日(水) 午前10時～11時30分
- 対象/町内在住・在勤でおおむね50歳以上の入
- 定員/50人(申し込みは限りませんので、当日、直接お越しください。)
- 費用/無料(ただし資料代は必要)

小学生ビデオ学習教室

- 日時/11月2日(土) エクアドル「アンデスの火山」 ②11月16日(土) 「世界の瀑布」 午前10時～11時30分
- 対象/町内在住の小学生
- 定員/各25人(先着順)
- 費用/無料

小学生工作教室

- 日時/11月11日(月)・19日(火)・29日(金) (3回コース) 午前10時～正午
- 定員/20人
- 費用/1回1,000円(材料費)

世界の料理教室

- 日時/11月11日(月)・19日(火)・29日(金) (3回コース) 午前10時～正午
- 定員/20人
- 費用/1回1,000円(材料費)

和菓子教室

- 日時/12月6日(金) 午前10時～正午
- 定員/20人
- 費用/500円

くみやまファミリーシアター 「竹取物語」

影絵劇団「かしの樹」による「竹取物語」と、尺八・琴の生演奏で新しい芸術の世界を、親子で楽しみませんか。

- 日時/12月8日(日) 午後2時開演
- 場所/中央公民館ホール
- 入場料/幼児券250円・親子券500円・一般券500円
- 後援/京都府 教育委員会、青少年健全育成協議会、PTA連絡協議会、幼稚園PTA連絡協議会、保育所連合会



※入場券は11月15日(金)から、ゆうホール・総合体育館・中央公民館で販売します。

総合体育館

申込は11月1日(金)
午前9時から
TEL.0774-44-3700
【休館日】
毎週水曜日

トレーニング相談

トレーニングルーム利用者、トレーニングプログラムや正しい機器使用方法など、体育館のスタッフがアドバイザーします。申し込みはいりません。お気軽にご利用ください。

- 日時/11月5日(火) 午後7時～9時
- 費用/1,000円(材料費)

中央公民館

申込は11月1日(金)
午前9時から
TEL.075-631-1000
【休館日】
毎週水曜日

漬物教室「ゆず・千枚漬」

- 日時/11月15日(金) 午前10時～正午
- 定員/20人
- 費用/1,000円(材料費)

町公共機関電話番号		
■役場(代表) 631-6111/45-0001 FAX632-1899	環境保全課 631-9917/45-3907	中央公民館 631-1000 FAX632-0031
■各課(直通)	監理課 631-9952/45-3910	老人福祉センター 44-3405 FAX44-7801
総務課 631-9991/45-3922	道路河川課 631-9961/45-3912	総合体育館 44-3700 FAX44-2203
企画財政課 631-9992/45-3924	産業課 631-9964/45-3914	町体育協会 44-2205 FAX44-2203
広報行政課 631-9993/45-3926	都市計画課 631-9966/45-3915	地域福祉センター 631-0022
税務課 631-9926/45-3908	学校教育課 631-9974/45-3917	(町社会福祉協議会) FAX632-3001
社会福祉課 631-9902/45-3902	社会教育課 631-9980/45-3918	消防本部 631-1515 FAX632-5382
長寿健康課 631-9903/45-3904	水道課 631-9987/45-3919	ふれあい交流館ゆうホール 45-0002 FAX46-5610
住民課 631-9904/45-3905	下水道課 631-9990/45-3920	図書館 45-0003 FAX46-5690
国保医療課 631-9913/45-3906	議会事務局 631-9996/45-0105	シルバー人材センター 41-1881 FAX43-4546
	会計課 631-9932/45-3909	

※火災・救急・救助は119番へ

文化・体育施設の利用は、年末は12月27日(金)まで、屋外施設は12月28日(土)まで利用できます。年始はどちらも1月5日(日)から利用できます。



小学生科学教室

- 日時/11月17日(日) 午前9時45分～午後0時30分
- 対象/町内在住の小学4～6年生
- 定員/16人(先着順)
- 費用/無料

身近な野鳥観察会

- 日時/11月10日(日) 午前9時出発、午後1時八幡御幸橋からバスで帰館、1時20分解散。
- 定員/20人(先着順)
- 費用/無料(野鳥に興味のある人なら、どなたでも参加できます。)

費用は、11月10日(日) (10日までの事業については開催前日) までに同ホール窓口(午前9時～午後8時)へお支払いください。

11月のごみ・し尿収集日

燃やすごみ		燃やさないごみ		リサイクルごみ	
月・木	佐古・新開地・津田電線社宅・佐山・粉池・双栗・市田・鈴間・田井・荒見・下津屋・下津屋サンハイツ・島田・東島田・森・坊之池・野村・村東	月	佐古・新開地・津田電線社宅・佐山・粉池・双栗・松陽台・サントウン佐山・佐山サンハイツ	缶類 ペットボトル 紙パック	びん類 発泡食品トレー 発泡スチロール
火・水・金	久御山団地（公団）	火	市田・鈴間・栄1・2丁目・栄3・4丁目・清水・林・西武西林・ミサワ林・ハイツ西宇治	6日 （第1水曜日） 20日 （第3水曜日）	13日 （第2水曜日） 27日 （第4水曜日）
火・金	松陽台・サントウン佐山・佐山サンハイツ・栄1・2丁目・栄3・4丁目・ハイツ西宇治・清水・林・西武西林・ミサワ林・大橋辺・北川顔・藤和田・近協パレス・中島・西一口・東一口・相島・下津屋団地・東佐山団地	水	田井・荒見・下津屋・下津屋サンハイツ・下津屋団地・大橋辺・北川顔・藤和田・近協パレス・島田・東島田	簡単な水洗いをして中身の見える袋に入れて出してください。	
		木	坊之池・森・野村・村東・中島・西一口・東一口・相島		
		金	東佐山団地・久御山団地（公団）		

し尿		くみもれの場合は、必ず収集口から確認のうえ、翌日（翌日が土曜日・日曜日・祝日の場合はその翌日）に、城南衛生管理組合（☎075-631-5171）へ連絡してください。	
5・26日	北川顔（府道以東）・藤和田・島田・東島田・坊之池・東一口（国道1号以東）・森・野村・村東・佐山・新開地・佐古・清水・林・市田・田井・荒見・下津屋	12日	西一口・東一口（国道1号以西）・中島・相島
		13日	大橋辺・北川顔（府道以西）

11月は犬の適正飼養推進月間です

★放し飼いは禁止されています

犬の放し飼いは迷惑です。事故が発生しないように、必ずしっかりとつないで飼いましょう。

★散歩時のフンは後始末を

家の前や道端などのフンは気分の悪いものです。犬のフンの後始末は飼い主の責任です。

回収袋やスコップを忘れずに持って散歩に出かけましょう。

★愛情と責任を持って飼いましょう

捨てられた犬は、飢えや寒さに苦しむだけでなく、人に危害を加えたり交通事故の危険性もあります。飼い主は愛

情と責任を持って飼いましょう。どうしても飼えなくなったときは、環境保全課に連れて来てください。

●日時／毎週火曜日 午前11時～11時10分（印鑑持参）
※宇治保健所では毎週月曜日の午前9時～10時30分まで引き取っています。（祝休日除く）

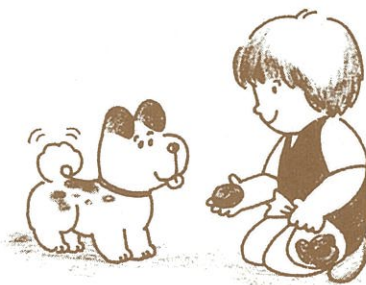

育児アドバイス③ ～からだを動かそう～

風邪をひきやすくなる季節になりましたが、寒さに負けず薄着で元気に外遊びをしていますか？

悲しいことに、子どもたちの運動能力は低下の一途をたどっているという現状があります。文部科学省が行った運動能力調査によっても明らかになっていることです。

その原因としては、生活全体が動きの少ないものになっていることや、乳幼児からのからだを動かすあそびが大幅に減ったことが考えられます。

一方で、乳幼児期からスイミングや体操、サッカーなどの教室に通う子は増えているようですが、週1回程度の運動では、子どものからだを発達させるうえで十分とはいえません。7歳まではいろいろな動作を体験することで、脳の中に多様な動作のひきだしをつくるということが行われており、日常生活の中でからの動きを豊かにすることがとても大切なこととなります。

今日から実行しましょう

- ① 歩く機会を増やそう
- ② 階段で足腰を強くしよう
- ③ いろいろな動作で、脳のひきだしをたくさんつくろう
- ④ 汗がでるくらい、親子で体を動かしてあそぼう



笑顔をキャッチ!

1歳6か月児健診(10月11日)で見つけたかわいい笑顔です。



写真を差し上げます。広報行政課へご連絡ください。

予 防 接 種			
種 目	日(曜)	受付時間	対 象・接 種 方 法
ポ リ オ 服用	12日(火) 20日(水) 29日(金)	14:00 ～15:30	・生後3か月～7歳6か月未満の人（6週間以上あけて、2回服用）
三 種 混 合 (ジフテリア・百日咳・破傷風)	21日(木)		1期初回…生後3か月～7歳6か月未満の人（3～8週間間隔で3回接種） 1期追加…1期初回接種（3回）後から12月～18月を経過した人に1回接種 2期…11歳～13歳未満の人に1回接種（ジフテリア・破傷風の2種混合）
麻 し ん (はしか)	年間を通じて、各医療機関で接種できます。医師と相談のうえ、受けてください。		生後12か月～7歳6か月未満の人

母 子 保 健				
健 診 名 等	日(曜)	受付時間	対 象	内 容
乳 幼 児 相 談	1日(金)	9:30～11:00	乳 幼 児	ことば、しつけ、栄養などの相談
母 親 教 室 (第3回)	5日(火)	13:00～13:15	妊 婦	妊娠、出産についての準備とよく浴実習
4～5か月児健診	7日(木)	13:15～13:30	個人通知が届いた人	医師による健康診査。離乳、保育、栄養などの指導
1歳6か月児健診	8日(金)	13:15～14:00	平成13年4月生まれ	医師、歯科医師による健康診査。身体的、精神的な発達指導
10か月児健診	13日(水)	13:15～14:00	平成14年1月生まれ	医師による健康診査。離乳、保育、栄養などの指導
3歳児健診	15日(金)	13:15～14:00	平成11年4月生まれ	医師、歯科医師による健康診査。身体的、精神的な発達指導
2歳6か月児歯科健診	27日(水)	13:15～13:40	平成12年4月生まれ	歯科医師による健康診査と予防。身体的、精神的な発達指導
離乳食教室	28日(木)	13:00～13:15	生後4か月～10か月児の保護者（定員20人要予約）	離乳食の指導、作り方の実習と試食

検 診				
検 診 名	日(曜)	受付時間	対 象	内 容
成 人 歯 科 検 診	27日(水)	13:00～13:30	40歳以上の人	歯科医師による検診、歯科衛生士による歯みがき指導

会場は、すべて保健センターです。予防接種・健診には母子健康手帳を必ずご持参ください。予防接種・乳幼児健診の実施日に送迎バスを運行しますので、ご利用ください。問い合わせ：長寿健康課保健予防係（☎075-631-9903・☎0774-45-3904）

ふるさとの旅日記

第5回

東海道道中記(5)

姫街道から秋葉山へ

藤川宿を出立した田中定信らの一行は、三十五宿目の御油から左折して豊川稲荷大明神社(現愛知県豊川市)に参詣した。豊川稲荷は曹洞宗妙巖寺境内に建立された神仏習合の神社で、伏見稲荷、王子稲荷(現東京都北区)とともに三大稲荷社として信仰されている。一行はここで昼食をとり、和田峠、本坂峠を越えて、秋葉神社へと続く街道を歩行する。この街道は現在国道三六二号線となつて拡幅され、峠はバイパスの本坂トンネルが開通して、車の通行は便利になっている。

この本坂峠は三河、遠江の国境で見晴らしも良く、東南の方角には浜名湖から遠州灘も見え、北東には富士山が見えるという。一行は八ツ時(午後二時)に峠に着き、しばらく休足した後、厳しい暑さの中を姫街道と呼ばれる道を歩行する。

この街道は、東海道の浜松宿から浜名湖の北岸を迂回して、気賀、三ヶ日を経て東海道の御油宿に至る道筋である。姫街道の名称の由来は、東海道の新居関所が女性の詮議が厳しいので、この関所を避けて利用したことによるといわれている。

さて一行は、三ヶ日宿(現引佐郡三ヶ日町)に着き花屋庄右衛門の旅籠に泊り、六月十二日の早朝に出発する。浜名湖の北岸に沿って歩き、千本松という松の名勝を右に見て気賀宿に着き、昼食をとり休足する。この気賀にも新居関の裏番所といわれる気賀番所が設けられていたが、秋葉山の参詣といえは何事もなく通行できたらしい。それほどこの地方では秋葉山信仰が絶大だったようである。

気賀で休足した後、東海道との別れ道を過ぎて一里ほど歩行すると、右手に味方の原という三里四方の原野が広がる。周辺四七か村の馬草地といわれ、この所の宮ノ口宿(現静岡県浜北市宮口)でしばらく昼寝をして休足する。

宮ノ口宿から四方に街道が交差する二俣宿(現静岡県天龍市)の繁盛ぶりを見ながら、秋葉山への街道を進み、秋葉山への途中、光明山麓の手前で宿をとる。この宿は精進の淵という所にある一軒宿で、付近の谷川では鮎がたくさんとれるが、秋葉山や光明山参詣の人には食べさせず、精進を厳しく守る旅籠として知られていた。

六月十三日七ツ時(午前四時)、一行は案内を頼み、五〇丁余(約六キロメートル)を登坂して光明山の光明寺に参詣する。道中記には「本堂は極彩色なり、禪宗にて虚空蔵菩薩なり、理法坊そのまた笠鋒坊ともいふ、奥院は摩利支天なり」とある。この光明寺は『国史大辞典』(吉川弘文館)によれ

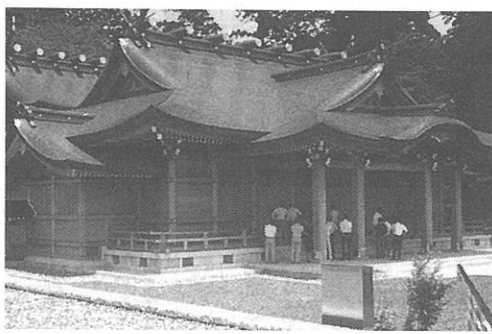

▲秋葉神社

後徳川家康の帰依をうけてから徳川氏の祈願所となり、寛文八年(一六六八)に曹洞宗に改められた」とある。奈良時代に僧行基が開創した古刹、そして徳川氏が歴代にわたって祈願所としていることから、参詣人が絶えない寺院であったことがわかる。

光明山参詣後、一行は光明山麓から秋葉山麓まで五〇丁。そして秋葉山の急坂を五〇丁登る。秋葉山に鎮座する秋葉神社は、標高八六六メートルの山頂に祀られ、古くから火防の神として信仰されている。山城地方では愛宕神社が火防の神として知られているが、野村には秋葉講が存続していて、秋葉神社の火除け札が講中に配られている。

さて、一行は秋葉山三尺坊大権現、御前立の聖観音・十一面観音、奥の院の不動明王を礼拝した後、五〇丁の急坂を下り、掛川街道の大居村(現周智郡春野町)に着いた。俊験な山坂が続く難路であったが、念願の光明山・秋葉神社の参拝を終えた一行は、気分も爽快に、天龍川上流を舟で渡るなど、掛川街道の旅を続けるのであった。

久御山町郷土史会会長

阪部 五三夫